



**ESTADO DO PARANÁ
CORPO DE BOMBEIROS MILITAR
DIRETORIA DE PESSOAL
CENTRO DE RECRUTAMENTO E SELEÇÃO
CONCURSO PÚBLICO - EDITAL Nº 01 - SOLDADO CBMPR 2025**



CONCURSO PÚBLICO DESTINADO AO PREENCHIMENTO DE VAGAS E FORMAÇÃO DE CADASTRO DE RESERVA NO CARGO DE SOLDADO BOMBEIRO MILITAR DO CORPO DE BOMBEIROS MILITAR DO ESTADO DO PARANÁ

EDITAL Nº 01 SOLDADO CBMPR 2025, DE 28 DE MARÇO DE 2025

O DIRETOR DE PESSOAL DO CORPO DE BOMBEIROS MILITAR DO PARANÁ (DP/CBMPR), com sede de comando situado na Rua Nunes Machado, nº 100, bairro Centro, Curitiba-PR, CEP 80.250-000, tendo em vista o disposto no art. 42, § 1º c/c art. 142, § 3º, inciso X da Constituição Federal; no art. 45, caput e § 9º da Constituição Estadual; nos arts. 10 caput, e art. 13 da Lei Federal nº 14.751/2023; na Lei Estadual nº 1.943/1954; no art. 28 da Lei Estadual nº 22.206/2024; nos arts. 1º e 3º da Lei Estadual 21.729/2023; na Lei Estadual nº 14.274/2003; nos parágrafos 2º e 3º do art. 1º da Lei Estadual nº 12.975/2000; na Lei Estadual nº 18.627/2015; na Lei Estadual nº 22.187/2024; na Lei Estadual nº 19.196/2017; na Lei Estadual nº 19.293/2017; na Lei Estadual nº 19.695/2018; nas Portarias do Comando-Geral PMPR nº 688/2013, 551/2015, 532/2016, 684/2019 e suas alterações; na Portaria do Comando-Geral CBMPR nº 229/2023 e suas alterações; e na autorização governamental constante no protocolo 19.382.109-0, torna público o edital de abertura do concurso público destinado ao preenchimento de vagas para o cargo de Aluno-Soldado de 3ª Classe Bombeiro Militar.

1. DAS DISPOSIÇÕES PRELIMINARES

1.1. O Concurso Público será regido por este Edital, por seus anexos, avisos, atos complementares e eventuais retificações, sendo sua execução de responsabilidade do **Instituto Brasileiro de Formação e Capacitação – IBFC**, com exceção da etapa de Investigação Social (IS), que será realizada por banca designada pelo **Corpo de Bombeiros Militar do Paraná (CBMPR)**.

1.2. O presente Concurso Público destina-se a selecionar candidatos para o preenchimento de vagas e formação de cadastro de reserva, ficando o citado preenchimento condicionado à conveniência e oportunidade da Administração Pública, bem como às restrições orçamentárias ou fatos supervenientes, inclusive decorrentes de alteração legislativa, que ocorram durante o prazo de validade deste Concurso.

1.3. O presidente do Concurso Público, designado pelo Diretor de Pessoal do CBMPR, será um Oficial Superior do Corpo de Bombeiros Militar do Paraná (CBMPR), auxiliado pela Banca Organizadora, aos quais, desde logo, ficam delegados todos os poderes, tais como publicação de Editais necessários ao pleno desenvolvimento do certame durante a sua validade, fornecimento de documentos e outros expedientes a serem prestados em juízo ou administrativamente, sendo tais informações prestadas pessoalmente ou por autoridade hierárquica e funcionalmente superior, sob o acompanhamento e assessoria da Consultoria Jurídica do CBMPR.

1.4. A inscrição no Concurso Público implicará na aceitação tácita das normas estabelecidas neste Edital e em outros que forem publicados durante a realização do Concurso Público, cujas regras, normas e critérios obrigam-se os candidatos a cumprirem.

1.5. É de exclusiva responsabilidade do candidato inscrito acompanhar a publicação ou divulgação dos atos concernentes ao Concurso Público, disponibilizados na internet, nos sites do IBFC – www.ibfc.org.br, do Corpo de Bombeiros Militar do Paraná – www.bombeiros.pr.gov.br e no Diário Oficial do Estado do Paraná – Suplemento de Concursos Públicos – www.dioe.pr.gov.br, obrigando-se a manter atualizado o endereço informado no ato da inscrição para fins de eventual contato com o candidato.

1.6. A consulta às etapas do Concurso Público e ao resultado individual será pelo endereço eletrônico do IBFC, acessando a seção do Concurso Público a que se refere o presente Edital

1.7. O prazo de validade do Concurso será de **1 (um) ano**, contados a partir da data de publicação da Homologação do Resultado Final no Diário Oficial do Estado do Paraná – www.dioe.pr.gov.br, prorrogável por uma única vez, por igual período, a critério da Administração Pública Estadual.

1.8. Poderá ser atribuído atendimento especial para a realização das Provas ao candidato que o solicitar, na forma e prazo determinados neste Edital, desde que justificada a necessidade desse tratamento especial. A solicitação deverá ser efetuada, conforme orientam o item 6 e seus respectivos subitens, e poderá ser atendida, de acordo com critérios de viabilidade e de razoabilidade, mediante apreciação da Coordenação do Concurso, com a ressalva de que o presente concurso, pela natureza dos cargos, não disponibiliza vagas reservadas para Pessoa com Deficiência (PcD).

1.9. O candidato que desejar impugnar este Edital deverá solicitar por meio de link disponível no endereço eletrônico www.ibfc.org.br, no período indicado no **Cronograma Previsto – Anexo V**, conforme observações a seguir:



ESTADO DO PARANÁ
CORPO DE BOMBEIROS MILITAR
DIRETORIA DE PESSOAL
CENTRO DE RECRUTAMENTO E SELEÇÃO
CONCURSO PÚBLICO - EDITAL Nº 01 - SOLDADO CBMPR 2025



- a) cabe ao interessado informar especificamente o item objeto de impugnação, bem como a respectiva motivação;
b) as respostas às impugnações serão disponibilizadas no site no endereço eletrônico www.ibfc.org.br, na data indicada no **Cronograma Previsto – Anexo V**.
c) não caberá recurso administrativo contra decisão acerca da impugnação.

1.10. Antes de se inscrever no Concurso Público, deve o candidato observar atentamente as prescrições deste Edital, inclusive quanto aos requisitos e condições exigidos para a posse, em relação aos quais não poderá alegar desconhecimento.

1.11. O presente Concurso Público será regionalizado, conforme **Polos de Concorrência e Lotação, compostos pelos Municípios listados no Anexo I deste edital**, os quais deverão ser escolhidos pelos candidatos para a disputa das vagas, exclusivamente no momento da inscrição. O candidato ao optar por concorrer a um determinado Polo estará automaticamente vinculado a ele para fins de classificação, de nomeação, de lotação e de demais condições deste Edital.

1.12. Para todas as publicações deste concurso público, o sexo considerado do candidato será o constante na certidão de nascimento.

1.13. Para todos os procedimentos descritos neste Edital, será considerado o horário oficial de Brasília.

1.14. Fazem parte deste Edital os seguintes Anexos:

Anexo I – Relação dos municípios que compõem cada Polo de Concorrência e Lotação;

Anexo II – Modelo de Atestado Médico para realização do Exame de Capacidade Física - ECAFI;

Anexo III – Modelo de Atestado Médico Oftalmológico para realização do Exame de Sanidade Física – ESAFI;

Anexo IV – Conteúdo Programático;

Anexo V - Cronograma Previsto.

2. DAS ETAPAS DO CONCURSO

2.1. O Concurso Público contemplará as seguintes etapas:

Etapas	Descrição	Caráter	Responsabilidade
1ª	Prova Objetiva	Eliminatório e Classificatório	IBFC
	Prova Discursiva	Eliminatório e Classificatório	
2ª	Exame de Capacidade Física - ECAFI	Eliminatório	
3ª	Avaliação Psicológica - AP	Eliminatório	
4ª	Exame de Sanidade Física - ESAFI	Eliminatório	
5ª	Investigação Social	Eliminatório	CBMPR

2.2. As **Provas Objetiva e Discursiva** serão realizadas nas cidades de **Curitiba, Cascavel, Campo Mourão, Foz do Iguaçu, Guarapuava, Jacarezinho, Londrina, Maringá, Paranaguá, Pato Branco, Ponta Grossa e Umuarama**, no Estado do Paraná.

2.2.1. Caso o número de candidatos inscritos exceda à oferta de lugares adequados existentes para realização das Provas, o CBMPR e o IBFC reservam-se o direito de alocá-los em outras localidades, não assumindo, entretanto, qualquer responsabilidade quanto ao transporte e alojamento desses candidatos.

2.2.2. Na cidade de prova Curitiba a alocação poderá ocorrer nos municípios da Região Metropolitana de Curitiba.

2.3. O **Exame de Capacidade Física (ECAFI)**, a **Avaliação Psicológica (AP)** e o **Exame de Sanidade Física (ESAFI)** serão realizados **na cidade de Curitiba e/ou na sua Região Metropolitana**, no Estado do Paraná e poderão ocorrer em dias úteis, aos finais de semana ou feriados.

2.4. A **Investigação Social (IS)** será realizada nos termos do **subitem 8.7** deste Edital.

2.5. O **Procedimento de Heteroidentificação (Afrodescendente)** será realizado nos termos do **item 4** deste Edital.

2.6. Os candidatos arcarão com todas as despesas advindas de seus deslocamentos, obrigatórios ou voluntários, referentes à sua participação no Concurso Público.



ESTADO DO PARANÁ
CORPO DE BOMBEIROS MILITAR
DIRETORIA DE PESSOAL
CENTRO DE RECRUTAMENTO E SELEÇÃO
CONCURSO PÚBLICO - EDITAL Nº 01 - SOLDADO CBMPR 2025



3. DO CARGO/ÁREA/FORMAÇÃO, NATUREZA DO VÍNCULO FUNCIONAL, REGIME PREVIDENCIÁRIO, Nº DE VAGAS, ESCOLARIDADE EXIGIDA, REQUISITOS, CARGA HORÁRIA, REMUNERAÇÃO, TAXA DE INSCRIÇÃO E DESCRIÇÃO DAS ATIVIDADES

3.1. O Concurso Público para o cargo de Soldado Bombeiro Militar será regionalizado, conforme os Polos de Concorrência e Lotação compostos pelos Municípios listados no Anexo I e a distribuição das vagas prevista no subitem 3.5 deste Edital.

3.1.1. O candidato empossado, de acordo com sua pontuação final no concurso, escolherá, no ato da posse, em qual Núcleo de Formação, irá realizar o Curso de Formação de Praças, sendo que a quantidade e locais de cada Núcleo de Formação serão definidos pela Administração Militar, consideradas a conveniência e oportunidade. Após aprovado no Curso de Formação de Praças, o militar será lotado no respectivo Polo de Concorrência e Lotação, selecionado pelo mesmo na inscrição do concurso, conforme **Anexo I - Relação dos Municípios que compõem cada Polo de Concorrência e Lotação Inicial**, onde permanecerá pelo prazo mínimo de 5 (cinco) anos, a contar do ingresso no CBMPR. Os critérios para a definição da primeira lotação estão descritos no item 12 deste edital.

3.1.2. Após o período mínimo de 5 (cinco) anos a que se refere o subitem anterior, o Bombeiro Militar Estadual poderá ser lotado, a critério da Administração Militar, em qualquer OBM do Estado do Paraná.

3.2. Do cargo de Soldado do Quadro de Praças Bombeiros Militares (Sd. QPBM):

SOLDADO BOMBEIRO MILITAR	
Vagas	600 (seiscentas) vagas.
Distribuição das Vagas	Tabela constante no subitem 3.5 deste edital.
Requisitos	Diploma, devidamente registrado, de conclusão de curso superior completo em qualquer área de graduação em instituição de ensino público ou particular reconhecida pelos órgãos de ensino; ter no máximo 30 (trinta) anos de idade na data do primeiro dia da inscrição, ou seja, não ter completado 31 (trinta e um) anos no primeiro dia das inscrições; possuir Permissão para Dirigir ou Carteira Nacional de Habilitação, categoria "B", no mínimo; estar quites com as obrigações militar e eleitoral, e os demais critérios para a posse previstos no art. 21, inc. II da Lei Est. nº 1943/54.
Remuneração	R\$ 2.530,12 para o cargo de Aluno-Soldado de 3ª Classe Bombeiro Militar. R\$ 3.795,18 para o cargo de Aluno-Soldado Operacional de 2ª Classe Bombeiro Militar. R\$ 6.101,87 para o cargo de Soldado de 1ª Classe Bombeiro Militar . Auxílio-Alimentação no valor de R\$ 834,74 para todos os cargos.
Taxa de Inscrição	R\$ 130,00 (cento e trinta reais).

Remuneração: Conforme tabela de vencimentos anexa à Lei nº 22.187 de 13 de novembro de 2024.

3.3. O Aluno-Soldado de 3ª Classe BM recebe uma bolsa-auxílio no valor de R\$ 2.530,12. Ao concluir com o devido aproveitamento, o Curso de Formação de Praças (CFP), o Aluno-Soldado de 3ª Classe BM estará apto a ser enquadrado na graduação de Aluno-Soldado Operacional de 2ª Classe, com uma bolsa-auxílio no valor de R\$ 3.795,18. Após a conclusão do treinamento operacional de, no mínimo um ano na condição de 2ª Classe, o Aluno-Soldado Operacional de 2ª Classe BM estará apto a ser enquadrado na graduação de Soldado de 1ª Classe BM, com subsídio a partir de R\$ 6.101,87.

3.4. O requisito de escolaridade deverá ser preenchido até a data da posse do candidato, devendo ser comprovado por meio de documentação oficial. O comprovante de escolaridade deverá estar devidamente legalizado junto aos órgãos educacionais competentes.

3.5. As vagas ofertadas para o cargo de Soldado Bombeiro Militar neste concurso serão distribuídas, por Polo de Concorrência, conforme a seguir:

Polo de Concorrência	Vagas		
	Ampla Concorrência	Afrodescendentes	Total
1º Polo/Curitiba	200	22	222
2º Polo/Londrina	74	8	82
3º Polo/Cascavel	118	14	132
4º Polo/Maringá	74	8	82
5º Polo/Ponta Grossa	74	8	82
Total	540	60	600



ESTADO DO PARANÁ
CORPO DE BOMBEIROS MILITAR
DIRETORIA DE PESSOAL
CENTRO DE RECRUTAMENTO E SELEÇÃO
CONCURSO PÚBLICO - EDITAL Nº 01 - SOLDADO CBMPR 2025



3.6. Para o cargo constante deste Edital, não há previsão legal para reserva de vagas para pessoas com deficiência (PcD), devido às condições de exposição a riscos e situações de emergência que caracterizam suas atividades, pois as condições de acesso e de trabalho exigem aptidão física plena, não só para cumprimento das atribuições, mas também para a manutenção da segurança do trabalho do próprio profissional e de terceiros.

3.7. Os Municípios com vagas disponíveis para preenchimento em cada Polo de Concorrência e Lotação serão divulgados após o término do Curso de Formação de Praças e serão definidos pela Administração Bombeiro Militar Estadual, de acordo com os critérios de conveniência e oportunidade. Na lotação inicial do candidato em Município do respectivo Polo de Concorrência e Lotação será respeitado o direito de escolha do candidato, estabelecido pela sua classificação final no Curso de Formação de Praças - CFP, obedecido, quanto ao CFP, o disposto no item 13 (Do Curso de Formação de Praças BM) do presente Edital.

3.7.1. A lotação inicial dos suplentes, eventualmente nomeados em momentos posteriores, respeitará os critérios do subitem anterior (3.7).

3.8. REGIME JURÍDICO: Estatutário, com direitos, vantagens, obrigações e atribuições especificadas no art. 144, § 5º, da Constituição da República, de 1988; nos arts. 45, 46, V, 48A e 49 da Constituição do Estado do Paraná; na Lei Fed nº 14.751/2023 (Lei Orgânica das Polícias Militares e Corpos de Bombeiros Militares dos Estados); na Lei Est. nº 16.575/2010 (Lei de Organização Básica - LOB PMPR); Dec. Est. nº 7.339/2010 (Regulamento Interno e dos Serviços Gerais – RISG PMPR), entre outras normativas.

3.9. REGIME PREVIDENCIÁRIO: Sistema de proteção social dos militares estaduais do Estado do Paraná, sob o Regime Próprio de Previdência Social – RPPS, na forma da legislação específica.

3.10. ATRIBUIÇÕES DO CARGO DE SOLDADO BOMBEIRO MILITAR:

I. Os Soldados do Corpo de Bombeiros Militar do Paraná exercem funções de bombeiro militar, apoiando e/ou atuando diretamente na coordenação e execução de atividades de defesa civil, no exercício do poder de polícia administrativa referente à prevenção a incêndios e desastres, no combate a incêndio e a desastres, na prevenção de acidentes na orla marítima e fluvial, em buscas, salvamentos, socorros públicos e no atendimento pré-hospitalar, além de outras atribuições definidas em lei. Ao final do Curso de Formação de Praças, o Aluno-Soldado de 3ª Classe estará apto a ser enquadrado na graduação de Aluno-Soldado Operacional de 2ª Classe. O Aluno-Soldado Operacional 2ª Classe será enquadrado na graduação de Soldado 1ª Classe após a permanência de, no mínimo, um ano na condição de 2ª Classe.

II. As condições gerais de exercício do cargo envolvem trabalhar tendo contato cotidiano com o público interno e público externo, de forma individual ou em equipe, sob supervisão em ambiente de trabalho que pode ser fechado ou a céu aberto, a pé, em veículos e em horários diversos (diurno, noturno, por escala ou não e em regime de sobreaviso ou prontidão), atuar em condições de pressão e de risco de contágio e risco à vida em sua rotina de trabalho e, exercer, ainda, funções em setores cujas atividades referem-se a ensino, pesquisa e extensão.

III. Durante os cursos de formação, capacitação, especialização e aperfeiçoamento no sistema de ensino da CBMPR também poderá exercer atividades referentes a ensino, pesquisa e extensão, além das atividades de estágio operacional, atividades extracurriculares e não acadêmicas. No Curso de Formação de Praças, o militar estadual no início de carreira será submetido à atividade física intensa, diuturna, visando preparar o militar para responder às mais diversas situações que poderá encontrar na atividade bombeiro militar, incluindo disciplinas como: educação física (com prática de natação, corrida, treinamento de força para membros superiores); maneabilidade terrestre (atividades de acampamento, técnicas de sobrevivência, dentre outras); técnicas combate a incêndio, primeiros socorros, salvamento (em altura, terrestre, veículo, aquático, ambientes confinados, estruturas colapsadas); ordem unida (com necessidade de marchar e permanecer em pé por períodos prolongados).

IV. As condições gerais do exercício do cargo envolvem, dentre outros fatores, os seguintes:

- a)** pautar-se sem com a observância da hierarquia e disciplina, pilares da instituição militar;
- b)** exercer, com dignidade e eficiência, as funções que lhes forem atribuídas;
- c)** pautar a conduta pela fiel observância às leis, regulamentos, instruções e ordens emanadas de autoridades competentes;
- d)** zelar pela honra e reputação de sua classe, observando comportamento irrepreensível na vida pública e particular, e cumprir com exatidão seus deveres para com a sociedade;
- e)** adotar as providências legais e administrativas quando da constatação de atos ilícitos ou de indícios de sua ocorrência;
- f)** demonstrar capacidade de trabalho em equipe com responsabilidade, lealdade e bom senso;
- g)** atuar com disciplina, honestidade, sociabilidade e senso de organização;
- h)** demonstrar na atuação: equilíbrio emocional, disciplina, honestidade, sociabilidade e senso de organização;
- i)** estar preparado física, moral e intelectualmente, para o perfeito desempenho de suas funções;
- j)** executar outros encargos e atividades de interesse da Corporação.



ESTADO DO PARANÁ
CORPO DE BOMBEIROS MILITAR
DIRETORIA DE PESSOAL
CENTRO DE RECRUTAMENTO E SELEÇÃO
CONCURSO PÚBLICO - EDITAL Nº 01 - SOLDADO CBMPR 2025



4. DA RESERVA DE VAGAS PARA AFRODESCENDENTES

4.1. Ao candidato Afrodescendente, amparado pela Lei Estadual nº 14.274/2003, é reservado **10%** (dez por cento) das vagas, oferecidas neste Concurso Público, devendo o candidato observar, no ato da inscrição, além das condições gerais estabelecidas neste Edital, também as condições especiais previstas neste item.

4.2. Quando o número de vagas reservadas aos afrodescendentes resultar em fração igual ou superior a 0,5 (zero vírgula cinco), arredondar-se-á para o número inteiro superior, ou para o número inteiro inferior quando resultar em fração menor que 0,5 (zero vírgula cinco).

4.3. O percentual de vagas reservado neste Edital para afrodescendentes será observado ao longo do período de validade do Concurso Público, inclusive em relação a futuras ampliações de vagas autorizadas, desde que o quantitativo de vagas assim permita.

4.4. Para concorrer às vagas destinadas aos afrodescendentes, o candidato deverá indicar essa opção exclusivamente no ato da inscrição.

4.5. Para efeitos do previsto neste Edital, considera-se afrodescendente aquele que assim se declarar expressamente, no ato da inscrição, identificando-se como de cor preta ou parda, de raça etnia negra, devendo tal informação integrar os registros cadastrais de ingresso de servidores, conforme o disposto no parágrafo único, do artigo 4º, da Lei Estadual nº 14.274/03.

4.5.1. A autodeclaração é facultativa, ficando o candidato submetido às regras gerais estabelecidas no Edital do Concurso, caso não opte pela reserva de vagas.

4.5.2. O candidato inscrito para concorrer às vagas reservadas aos afrodescendentes deverá, ratificar durante procedimento de heteroidentificação, de que é pertencente à etnia negra e de que possui os traços fenotípicos que o caracterizam como de cor preta ou parda.

4.5.3. Detectada falsidade na declaração a que se refere este Edital, sujeitar-se-á o candidato à anulação da inscrição no concurso e de todos os efeitos daí decorrentes e, se já nomeado, à pena de exclusão, assegurada em qualquer hipótese, a ampla defesa e o contraditório.

4.6. O candidato que se inscrever como afrodescendente concorrerá, além das vagas reservadas por força de lei, também à totalidade das vagas de ampla concorrência ofertadas no Polo de Concorrência e Lotação escolhido na inscrição.

4.7. O candidato afrodescendente que não preencher os campos específicos do Formulário Eletrônico de Inscrição e não cumprir o determinado neste Edital terá a sua inscrição processada como candidato de ampla concorrência e não poderá alegar, posteriormente, essa condição para reivindicar a prerrogativa legal.

4.8. O candidato inscrito como afrodescendente participará deste Concurso Público em igualdade de condições com os demais candidatos, no que se refere aos conteúdos das provas, à avaliação e aos critérios de aprovação, ao dia, ao horário e ao local de aplicação das provas, e à nota exigida para todos os demais candidatos.

4.9. A inscrição, classificação e aprovação do candidato na condição de afrodescendente, nos termos deste Edital, não garantem a ocupação das vagas reservadas às pessoas afrodescendentes, devendo o candidato, ainda, submeter-se ao Procedimento de Heteroidentificação promovido pelo IBFC antes do resultado final, que emitirá parecer sobre a sua condição de afrodescendente ou não.

4.10. Do Procedimento de Heteroidentificação:

4.10.1. O candidato afrodescendente convocado deverá fazer **o envio eletrônico**, via link específico no endereço eletrônico do IBFC - www.ibfc.org.br, das fotos, documentos e vídeo, no período indicado no Edital de Convocação, conforme orientações a seguir:

- a) acessar com o seu login o link de “**Procedimento de Heteroidentificação**” disponível no site do IBFC - www.ibfc.org.br;
- b) anexar a **imagem colorida** do **documento de identidade** (frente e verso);
- c) anexar **1 (uma) foto colorida de frente** (com o fundo branco);
- d) anexar **1 (uma) foto colorida de perfil** (com o fundo branco);
- e) anexar **1 (um) vídeo de no máximo 20 (vinte) segundos**; o candidato deverá dizer o seu nome, a função a que concorre e os seguintes dizeres: “**declaro que sou afrodescendente, da cor preta ou parda**”.



ESTADO DO PARANÁ
CORPO DE BOMBEIROS MILITAR
DIRETORIA DE PESSOAL
CENTRO DE RECRUTAMENTO E SELEÇÃO
CONCURSO PÚBLICO - EDITAL Nº 01 - SOLDADO CBMPR 2025



4.10.1.1. Os arquivos **das fotos, documentos e vídeo** para análise deverão estar nas extensões e dimensões, conforme a seguir:

- a) documentos e fotos:** devem estar nos formatos **JPEG, JPG, PNG ou PDF**, com o tamanho máximo de **2 MB** (megabytes) por arquivo;
- b) vídeo:** deve estar na extensão **MOV ou MP4** com o tamanho máximo de **30 MB (megabytes)**.

4.10.2. Padrão para Documento de Identidade:

4.10.2.1. O documento de identidade que será enviado ao IBFC deve seguir algumas recomendações, conforme abaixo:

- a)** somente imagem colorida do documento de identidade (frente e verso);
- b)** o arquivo deve estar completo, com os dados, foto e assinatura.

INSTRUÇÕES PARA O ENVIO DO DOCUMENTO DE IDENTIDADE

- ✔ Digitalize o seu **documento de identidade** ou emita através de aplicativo oficial a sua **CNH Digital**, a imagem deve ser colorida **frente e verso**.

- ✔ A imagem deve estar nos formatos, **JPEG, JPG, PNG ou PDF** com o tamanho máximo de **2 MB (megabytes)**.



4.10.3. Padrões para Fotos e Vídeo:

4.10.3.1. As fotos que serão enviadas ao IBFC devem seguir o mesmo padrão das fotos de documentos oficiais, dessa forma, é necessário que algumas recomendações sejam seguidas:

- a)** que o fundo da foto seja em um fundo branco;
- b)** que o candidato esteja com a postura correta, com a coluna bem alinhada;
- c)** não esteja de cabeça baixa, nem de cabeça erguida;
- d)** que não esteja usando óculos, boné, touca e que não esteja sorrindo;
- e)** no caso de candidatos com cabelo comprido, a foto do perfil esquerdo deve estar com o cabelo atrás da orelha.

INSTRUÇÕES PARA O ENVIO DA FOTOGRAFIA FRONTAL

- ✔ O candidato deve estar **posicionado de frente**, com o foco no rosto, abrangendo a área do pescoço para cima.
- ✔ O fundo da foto deve ser branco.
- ✔ Faça a foto contra a luz.
- ✔ A imagem deve estar nos formatos, **JPEG, JPG, PNG ou PDF** com o tamanho máximo de **2 MB (megabytes)**.



INSTRUÇÕES PARA O ENVIO DA FOTOGRAFIA DE PERFIL

- ✔ O candidato deve estar **posicionado de perfil**, com o foco no rosto, abrangendo a área do pescoço para cima.
- ✔ O fundo da foto deve ser branco.
- ✔ Faça a foto contra a luz.
- ✔ A imagem deve estar nos formatos, **JPEG, JPG, PNG ou PDF** com o tamanho máximo de **2 MB (megabytes)**.



4.10.3.2. O vídeo que será enviado ao IBFC deve seguir algumas recomendações, conforme abaixo:

- a)** que o fundo do vídeo seja em um fundo branco;
- b)** que o candidato tenha postura corporal reta;
- c)** não esteja de cabeça baixa, nem de cabeça erguida;
- d)** que não esteja usando óculos, boné, touca e que não esteja sorrindo;
- e)** no vídeo, com duração de no máximo 20 (vinte) segundos, o candidato deverá dizer o seu nome, o cargo a que concorre e os seguintes dizeres: “declaro que sou afrodescendente, da cor preta ou parda”.



ESTADO DO PARANÁ
CORPO DE BOMBEIROS MILITAR
DIRETORIA DE PESSOAL
CENTRO DE RECRUTAMENTO E SELEÇÃO
CONCURSO PÚBLICO - EDITAL Nº 01 - SOLDADO CBMPR 2025



INSTRUÇÕES PARA O ENVIO DO VÍDEO

- ✓ O candidato deve estar **posicionado de frente**, com o foco no rosto, abrangendo a área do pescoço para cima.
- ✓ O vídeo deve ter a duração de no **máximo 20 (vinte) segundos**.
- ✓ O candidato deverá dizer o seu nome, a função a que concorre e os seguintes dizeres: **"declaro que sou negro, da cor preta ou parda"**.
- ✓ O vídeo deve estar na extensão **MOV ou MP4** com o **tamanho máximo de 30 MB** (megabytes).

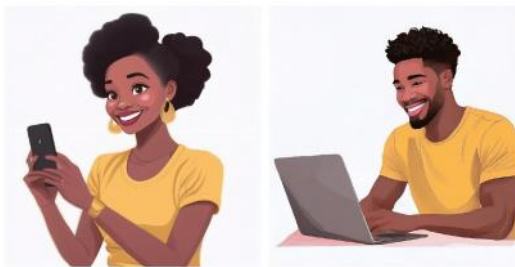

4.10.4. As imagens dos documentos deverão estar em perfeitas condições, de forma a permitir a análise da documentação com clareza.

4.10.5. É de inteira responsabilidade do candidato verificar se as imagens carregadas estão corretas.

4.10.6. Não serão considerados e analisados os documentos que não pertencem ao candidato e/ou documentos ilegíveis e/ou com rasuras ou provenientes de arquivo corrompido.

4.10.7. O candidato que não fizer o *upload* do documento de identidade, das fotos de frente e perfil e do vídeo, nos termos deste Edital, perderá o direito de concorrer às vagas reservadas na condição de afrodescendente.

4.10.8. O Procedimento de Heteroidentificação quanto à condição de pessoa afrodescendente levará em consideração em seu parecer a autodeclaração firmada no ato de inscrição neste concurso público e os critérios fenótipos do candidato.

4.10.9. Serão consideradas as características fenotípicas do candidato ao tempo da realização do procedimento de heteroidentificação.

4.10.10. Não serão considerados quaisquer registros ou documentos eventualmente apresentados, referentes à confirmação em procedimentos de heteroidentificação realizados em outros concursos públicos federais, estaduais, distritais e municipais.

4.10.11. A **Comissão de Heteroidentificação** será composta por **3 (três) membros** para verificação do enquadramento de candidato como afrodescendente.

4.10.12. O resultado do Procedimento de Heteroidentificação promovido pelo IBFC enquadrará os candidatos em uma das seguintes condições:

a) **CONSIDERADO:** pessoa considerada afrodescendente de cor preta ou parda;

b) **NÃO CONSIDERADO:**

b1) o candidato não possui traços fenotípicos que o identifica como afrodescendente;

b2) arquivos e documentos em desacordo com os critérios estabelecidos neste edital; ou

b3) não enviou os arquivos contendo as fotos, documentos e vídeo, nos termos deste edital.

4.10.13. Das decisões da Comissão de Heteroidentificação caberá recurso dirigido à Comissão Recursal de Heteroidentificação, que será composta **por 3 (três) integrantes distintos dos membros da comissão de heteroidentificação**.

4.10.14. Será considerado afrodescendente o candidato que assim for reconhecido pela Comissão de Heteroidentificação.

4.11. O candidato **não considerado afrodescendente** no procedimento de heteroidentificação perderá o direito às vagas reservadas e será eliminado deste concurso público, caso não tenha atingido os critérios classificatórios de ampla concorrência, pela qual passará a concorrer, conforme disposto nos subitens 8.2.1 e 8.3.2 deste Edital, dispensada a convocação suplementar de candidatos.

4.12. O candidato afrodescendente, se classificado na forma deste Edital, terá seu nome constante da lista específica, além de figurar na lista de ampla concorrência, caso tenha obtido pontuação/classificação necessária para tanto.

4.13. O candidato afrodescendente concorrerá concomitantemente às vagas reservadas para esses candidatos e às vagas destinadas à ampla concorrência, de acordo com a sua ordem de classificação neste Concurso Público.



ESTADO DO PARANÁ
CORPO DE BOMBEIROS MILITAR
DIRETORIA DE PESSOAL
CENTRO DE RECRUTAMENTO E SELEÇÃO
CONCURSO PÚBLICO - EDITAL Nº 01 - SOLDADO CBMPR 2025



4.14. O candidato afrodescendente aprovado dentro do número de vagas oferecido à ampla concorrência, constante no subitem 3.5 deste edital, não será computado para efeito de preenchimento das vagas reservadas a candidatos afrodescendentes, quando da convocação para a nomeação.

4.15. Em caso de desistência de candidato afrodescendente aprovado em vaga reservada, a vaga será preenchida pelo candidato afrodescendente posteriormente classificado.

4.16. Na hipótese de não existirem candidatos inscritos, aprovados ou habilitados para as vagas reservadas aos afrodescendentes, as vagas respectivas e remanescentes serão revertidas para a ampla concorrência, quando da convocação para a nomeação, observada a ordem de classificação por Região de Concorrência.

4.17. O Procedimento de Heteroidentificação, quanto ao enquadramento ou não do candidato na condição de afrodescendente, terá validade apenas para este concurso público.

4.18. O não enquadramento do candidato na condição de afrodescendente não se configura em ato discriminatório de qualquer natureza.

4.19. A não observância pelo candidato de quaisquer das disposições deste Edital implicará na perda do direito a ser nomeado para as vagas reservadas aos candidatos afrodescendentes.

4.20. O resultado do **Procedimento de Heteroidentificação** - Afrodescendente será divulgado no endereço eletrônico do IBFC - www.ibfc.org.br.

5. DAS INSCRIÇÕES

5.1. Disposições Gerais sobre as inscrições:

5.1.1. A inscrição do candidato neste Concurso Público implicará:

a) o conhecimento e a tácita aceitação das normas e condições estabelecidas neste Edital, em relação às quais não poderá alegar desconhecimento e, ainda, representa a ciência de que, caso aprovado e convocado, deverá entregar os documentos comprobatórios e preencher os requisitos para investidura no cargo;

b) o aceite e a autorização do uso dos seus dados pessoais fornecidos, sensíveis ou não, para tratamento e processamentos e aplicação dos critérios de avaliação e seleção, inerentes a este concurso, incluindo autorização das publicações do seu nome, número de inscrição, data de nascimento, resultados e notas obtidas no decorrer de todo o concurso, em observância aos princípios da publicidade e da transparência que regem a Administração Pública e nos termos da Lei nº 13.709/2018.

5.1.1.1. Para inscrever-se neste Concurso Público, o candidato **deverá ter no máximo 30 (trinta) anos de idade na data do primeiro dia da inscrição**. O candidato **não deverá ter completado 31 (trinta e um) anos no primeiro dia das inscrições**.

5.1.2. Objetivando evitar ônus desnecessário, o candidato deverá orientar-se no sentido de somente efetuar a inscrição e recolher o valor respectivo após tomar conhecimento do disposto neste Edital e seus anexos, e certificar-se de que preenche todos os requisitos exigidos para o cargo pretendido.

5.1.3. As informações prestadas no formulário eletrônico de inscrição e isenção e questionário socioeconômico são de inteira responsabilidade do candidato, eximindo-se a CBMPR e o IBFC de quaisquer atos ou fatos decorrentes de informação incorreta, endereço inexato ou incompleto ou opção incorreta referente ao cargo pretendido pelo candidato.

5.1.3.1. O candidato deverá declarar no ato da inscrição de que está em dia com as obrigações eleitorais, nos termos da legislação eleitoral.

5.1.4. Declarações falsas ou inexatas constantes do Formulário Eletrônico de Inscrição e no Questionário Socioeconômico determinarão o cancelamento da inscrição e a anulação de todos os atos dela decorrentes, em qualquer época, sem prejuízo das sanções civis e penais cabíveis, sendo assegurado ao candidato o direito de recurso.

5.1.5. O valor de inscrição pago pelo candidato é pessoal e intransferível.

5.1.6. Não serão aceitas as solicitações de inscrição que não atenderem ao estabelecido neste Edital.

5.1.7. No ato da inscrição o candidato deverá:

a) preencher o questionário socioeconômico;



ESTADO DO PARANÁ
CORPO DE BOMBEIROS MILITAR
DIRETORIA DE PESSOAL
CENTRO DE RECRUTAMENTO E SELEÇÃO
CONCURSO PÚBLICO - EDITAL Nº 01 - SOLDADO CBMPR 2025



b) optar apenas **por 01 (um)** Polo de Concorrência e Lotação a que vai concorrer, nos termos do subitem 3.5 deste Edital;

c) optar apenas **por 01 (uma) cidade de realização de prova**, nos termos do subitem 2.2 deste Edital;

d) anexar **1 (uma) foto colorida 3x4** recente, com fundo branco, descoberto (sem boné, chapéu ou similares), sem óculos ou qualquer outro acessório que dificulte a sua identificação.

5.1.7.1. Não será admitido ao candidato a alteração do Polo de Concorrência e Lotação, nem da cidade de realização das provas após efetivação da inscrição.

5.1.7.2. Caso o candidato deseje realizar outra inscrição por erro de preenchimento na ficha de inscrição já realizada, o candidato deverá cancelar essa inscrição na área do candidato e efetuar uma nova inscrição durante o período das inscrições, desde que a inscrição anterior não esteja paga e/ou deferida na solicitação da isenção.

5.1.8. O candidato que tiver mais de uma inscrição paga e/ou deferida na solicitação da isenção, terá somente a última inscrição validada, sendo as demais canceladas.

5.1.9. O valor referente ao pagamento da taxa de inscrição não será devolvido, exceto quando o concurso for cancelado ou, ainda, nas hipóteses de pagamento em duplicidade, pagamento extemporâneo, pagamento a maior e pagamento a menor. A restituição de valor referente ao pagamento da taxa de inscrição, conforme previsto, deverá ser solicitada mediante requerimento administrativo.

5.2. Dos Procedimentos para Inscrição:

5.2.1. As inscrições para este Concurso Público serão realizadas pela Internet, no endereço eletrônico do IBFC www.ibfc.org.br, e encontrar-se-ão abertas no período **indicado no Cronograma Previsto – Anexo V**.

5.2.2. Para inscrever-se neste Concurso Público, o candidato deverá, durante o período das inscrições, efetuar sua inscrição conforme os procedimentos estabelecidos a seguir:

a) ler atentamente este Edital e o Formulário Eletrônico de Inscrição e o Questionário Socioeconômico;

b) preencher o Formulário Eletrônico de Inscrição e o Questionário Socioeconômico e transmitir os dados pela *Internet*, providenciando a impressão do comprovante de Inscrição finalizada;

c) imprimir o boleto bancário e efetuar o pagamento da importância referente à inscrição descrita no subitem 5.2.3 deste Edital, até o dia do vencimento indicado no Cronograma Previsto – Anexo V, observados os horários de atendimentos e das transações financeiras de cada instituição bancária;

d) O candidato poderá utilizar a opção de imprimir a 2ª via do boleto para efetuar o pagamento de sua inscrição **até o prazo de pagamento indicado no Cronograma Previsto – Anexo V**. O candidato que não efetuar o pagamento da inscrição até o prazo indicado no Cronograma Previsto – Anexo V, ficará impossibilitado de participar do Concurso, sendo indeferida a inscrição.

5.2.3. O valor da taxa de inscrição será de **R\$ 130,00 (cento e trinta reais)**.

5.2.4. Em caso de feriado ou evento que acarrete o fechamento de agências bancárias, o boleto bancário deverá ser pago antecipadamente.

5.2.5. Não será aceito pagamento do valor da inscrição por meio de cheque, depósito em caixa eletrônico, pelos correios, transferência eletrônica, DOC, TED, ordem de pagamento ou depósito comum em conta corrente, condicional, crédito após o prazo ou fora do período de inscrição ou por qualquer outro meio que não os especificados neste Edital.

5.2.6. A CBMPR e o IBFC não se responsabilizam, quando os motivos de ordem técnica não lhes forem imputáveis, por inscrições, questionário socioeconômico ou pedidos de isenção não recebidos por falhas de comunicação, congestionamento das linhas de comunicação, falhas de impressão, problemas de ordem técnica nos computadores utilizados pelos candidatos, bem como por outros fatores alheios que impossibilitem a transferência dos dados e a impressão do boleto bancário.

5.2.7. A formalização da inscrição somente se dará com o adequado preenchimento de todos os campos do formulário de inscrição e o questionário socioeconômico pelo candidato e pagamento do respectivo valor com emissão de comprovante de operação emitido pela instituição bancária, salvo no caso de isenção prevista no subitem 5.3.

5.2.8. O descumprimento das instruções para a inscrição pela Internet implicará a não efetivação da inscrição.

5.2.9. A comprovação da inscrição poderá ser feita por meio da lista definitiva de inscritos, cabendo ao candidato recorrer caso seu nome não conste na lista provisória de inscritos.



ESTADO DO PARANÁ
CORPO DE BOMBEIROS MILITAR
DIRETORIA DE PESSOAL
CENTRO DE RECRUTAMENTO E SELEÇÃO
CONCURSO PÚBLICO - EDITAL Nº 01 - SOLDADO CBMPR 2025



5.2.10. É de inteira responsabilidade do candidato a manutenção sob sua guarda do comprovante do pagamento do valor de inscrição, para posterior apresentação, se necessário.

5.2.11. O candidato inscrito por terceiro(s) assume total responsabilidade pelas informações prestadas por seu representante, arcando com as consequências de eventuais erros no preenchimento do formulário eletrônico de inscrição e o questionário socioeconômico.

5.3. Da Isenção do Pagamento do Valor de Inscrição:

5.3.1. Para a realização da solicitação de isenção do pagamento da inscrição, o candidato deverá preencher o Requerimento de Isenção do Pagamento de Inscrição no site do IBFC – www.ibfc.org.br, no período indicado no **Cronograma Previsto – Anexo V**, no qual deverá se enquadrar em uma das seguintes condições:

5.3.1.1. Doador de Sangue/Medula Óssea: ser doador de sangue ou de medula óssea, nos termos das Lei Estadual nº 19.293/2017, 20.310/2020 e nº 21.401/2023 e enviar eletronicamente os seguintes documentos:

- a)** o candidato doador de sangue deverá comprovar ter realizado 2 (duas) doações dentro do período de 12 (doze) meses anterior à data da publicação do edital de abertura do concurso;
- b)** a comprovação da condição de doador de sangue ou de medula óssea será efetuada através da apresentação de documento expedido pela entidade coletora, devidamente atualizado;
- c)** considera-se, para enquadramento ao benefício previsto, somente a doação promovida de acordo com a legislação aplicável.

5.3.1.2. Eleitor convocado e nomeado pela Justiça Eleitoral do Paraná: ser eleitor convocado e nomeado pela Justiça Eleitoral do Paraná, nos termos da Lei Estadual nº 19.196/2017 e enviar eletronicamente os seguintes documentos:

- a)** considerar-se-á como eleitor convocado e nomeado aquele que presta serviços à Justiça Eleitoral no período de eleições, plebiscitos e referendos, na condição de:
 - I. Presidente de Mesa, Primeiro e Segundo Mesário, Secretários e suplente;
 - II. Membro, Escrutinador e Auxiliar de Junta Eleitoral;
 - III. Coordenador de Seção Eleitoral;
 - IV. Secretário de Prédio e Auxiliar de Juízo;
 - V. Designado para auxiliar os trabalhos da Justiça Eleitoral, inclusive aqueles destinados à preparação e montagem dos locais de votação.
- b)** entende-se como período de eleição a véspera e o dia do pleito e considera-se cada turno como uma eleição;
- c)** para ter direito à isenção, o eleitor convocado terá que comprovar o serviço prestado à Justiça Eleitoral por, no mínimo, 2 (dois) eventos eleitorais (eleição, plebiscito ou referendo), consecutivos ou não;
- d)** a comprovação do serviço prestado será efetuada através da apresentação no ato de inscrição de documento, expedido pela Justiça Eleitoral, contendo o nome completo do eleitor, a função desempenhada, o turno e a data da eleição.

5.3.1.3. CadÚnico: ser inscrito no Cadastro Único para Programas Sociais do Governo Federal – CadÚnico, nos termos da Lei Estadual nº 19.695/2018, **não** sendo necessário envio de documentação, conforme procedimentos a seguir:

- a)** indicar seu número de Identificação Social (NIS), no requerimento de inscrição;
- b)** o IBFC consultará o órgão gestor do CadÚnico para verificar a veracidade das informações prestadas pelo candidato no ato da inscrição;
- c)** não será concedida a isenção do pagamento do valor da inscrição a candidato que não possua o Número de Identificação Social (NIS) já identificado e confirmado na base de dados do CadÚnico, na data da sua inscrição;
- d)** não serão analisados os pedidos de isenção sem indicação do número do NIS e, ainda, aqueles que não contenham informações suficientes para a correta identificação do candidato na base de dados do Órgão Gestor do CadÚnico;
- e)** os dados informados pelo candidato, no ato da inscrição, deverão ser exatamente iguais aos que foram declarados ao Órgão Gestor do CadÚnico.

5.3.2. Os candidatos que solicitaram a isenção do pagamento do valor de inscrição, nas condições de **Doadores de Sangue/Medula Óssea e Eleitores convocados e nomeados pela Justiça Eleitoral do Paraná**, deverão fazer o envio eletrônico, via link específico no site do IBFC – www.ibfc.org.br, dos documentos comprobatórios de acordo com a modalidade de isenção pleiteada, **no período indicado no Cronograma Previsto – Anexo V**, conforme orientações a seguir:

- a)** os arquivos contendo os documentos correspondentes para análise devem estar **nos formatos, JPEG, JPG, PNG ou PDF** com o tamanho **máximo de 2 MB** (megabytes) por arquivo;
- b)** as imagens dos documentos deverão estar em perfeitas condições, de forma a permitir a análise da documentação com clareza;
- c)** é de inteira responsabilidade do candidato verificar se as imagens carregadas na tela estão corretas;



ESTADO DO PARANÁ
CORPO DE BOMBEIROS MILITAR
DIRETORIA DE PESSOAL
CENTRO DE RECRUTAMENTO E SELEÇÃO
CONCURSO PÚBLICO - EDITAL Nº 01 - SOLDADO CBMPR 2025



d) não serão considerados e analisados os documentos que não pertencem ao candidato e/ou documentos ilegíveis e/ou com rasuras ou proveniente de arquivo corrompido.

5.3.3. Não será concedida isenção do pagamento do valor de inscrição ao candidato que:

- a) deixar de efetuar a inscrição pela Internet;
- b) omitir informações e/ou torná-las inverídicas;
- c) fraudar e/ou falsificar documentação;
- d) não fazer o envio eletrônico dos documentos;
- e) não observar o prazo e os horários estabelecidos neste Edital;
- f) feita em desacordo com este Edital.

5.3.4. As informações prestadas no requerimento de isenção do pagamento do valor de inscrição e no Questionário Socioeconômico serão de inteira responsabilidade do candidato.

5.3.5. Não será aceita solicitação de isenção do pagamento de valor de inscrição fora dos meios descritos neste Edital.

5.3.6. O pedido de isenção do pagamento do valor de inscrição que não atender a quaisquer das exigências determinadas neste Edital será indeferido, assegurado ao candidato o direito de recurso.

5.3.7. O candidato que tiver sua solicitação de isenção deferida terá sua inscrição efetivada automaticamente no Concurso Público.

5.3.8. O candidato que tiver seu pedido de isenção do pagamento da inscrição e eventual recurso apresentado indeferidos, e que mantiver interesse em participar do certame deverá efetuar sua inscrição, observando os procedimentos e valores para candidatos pagantes previstos no item 5 deste Edital.

5.3.9. Constatada a irregularidade, a inscrição do candidato será automaticamente cancelada, considerados nulos todos os atos dela decorrentes, observado o contraditório e a ampla defesa.

5.3.10. O resultado da análise do requerimento de isenção do pagamento do valor de inscrição será divulgado no site do IBFC – www.ibfc.org.br, na data indicada no Cronograma Previsto – Anexo V.

6. DA FUNÇÃO DE JURADO E DA SOLICITAÇÃO DE ATENDIMENTO ESPECIAL

6.1. Da Função de Jurado:

6.1.1. O candidato que exerceu efetivamente a **Função de Jurado**, no período entre a data de publicação da Lei Federal nº 11.689/2008 e a data de publicação deste Edital, deverá prestar esta informação no ato de inscrição e fazer o **envio eletrônico**, conforme o subitem 6.3, de certidões, declarações, atestados ou outros documentos públicos para utilização, se necessário, como um dos critérios de desempate da alínea “I” do subitem 11.3.

6.2. Da Solicitação de Atendimento Especial:

6.2.1. Das Lactantes: a candidata lactante que tiver necessidade de amamentar durante a realização das provas, deverá indicar no formulário de inscrição que é lactante e observar as orientações a seguir:

- a) a candidata deverá trazer um acompanhante adulto maior de 18 (dezoito) anos, que ficará em sala reservada com a criança e será o responsável pela sua guarda;
- b) a candidata que não levar acompanhante adulto não poderá permanecer com a criança no local de realização das provas, acarretando à candidata a impossibilidade de realização da prova;
- c) o IBFC não disponibilizará acompanhante para guarda de criança;
- d) para a amamentação, a criança deverá permanecer em sala reservada, a ser determinada pela coordenação;
- e) para garantir a aplicação dos termos e condições deste Edital, a candidata, durante o momento de amamentação, será acompanhada por uma fiscal, sem a presença do responsável pela guarda da criança;
- f) o tempo despendido com a amamentação será revertido em favor da candidata para a realização da prova, **limitado ao máximo de 01 (uma) hora**.

6.2.2. Do Nome Social (Travesti ou Transexual): o candidato que desejar ser atendido pelo **Nome Social (pessoa que se identifica e quer ser reconhecida socialmente, em consonância com sua identidade de gênero)** durante a realização das provas, poderá solicitar essa condição de atendimento no ato da inscrição. Neste caso, **deverá enviar de forma eletrônica o documento comprobatório (Carteira de Identidade)** da condição que motiva a solicitação de atendimento, conforme subitem 6.3.



ESTADO DO PARANÁ
CORPO DE BOMBEIROS MILITAR
DIRETORIA DE PESSOAL
CENTRO DE RECRUTAMENTO E SELEÇÃO
CONCURSO PÚBLICO - EDITAL Nº 01 - SOLDADO CBMPR 2025



6.2.2.1. O candidato nesta situação deverá realizar sua inscrição utilizando seu Nome Social, ficando ciente de que tal nome será o único divulgado em toda e qualquer publicação relativa ao Concurso Público.

6.2.3. Das outras condições: o candidato que, por qualquer razão, passe a necessitar de outras condições especiais para a realização das provas/etapas, poderá solicitar essa condição no ato da inscrição e deverá fazer o **envio eletrônico**, conforme subitem 6.3, do requerimento de atendimento especial por escrito assinado e laudo médico atualizado que justifique o atendimento especial solicitado.

6.2.4. O candidato portador de doenças infectocontagiosas que não tiverem comunicado o fato ao IBFC, por inexistir a doença na data-limite referida, deverão fazê-lo via correio eletrônico do IBFC (concurso@ibfc.org.br) tão logo a condição seja diagnosticada com o envio do **laudo médico específico para esse fim** para o atendimento especial.

6.2.4.1. O subitem acima não se aplica aos casos de COVID-19, devendo os candidatos diagnosticados positivamente cumprirem o prazo previsto para isolamento conforme a legislação vigente.

6.2.5. Considerando a possibilidade de os candidatos serem submetidos à detecção de metais durante as provas, aqueles que, por razões de saúde, **façam uso de marca-passo, pinos cirúrgicos ou outros instrumentos metálicos** deverão enviar o **laudo médico específico para esse fim** para comunicar a situação ao IBFC previamente, nos moldes do subitem 6.3.

6.2.5.1. Esses candidatos ainda deverão comparecer ao local de provas munidos dos exames e laudos que comprovem o uso de tais equipamentos.

6.3. Dos envios eletrônicos dos documentos:

6.3.1. O candidato que solicitou no ato da inscrição atendimento em um dos itens **6.1 (Função de Jurado)**, **6.2.2 (Nome Social)** e **6.2.3 (Das outras condições)** deverá fazer o **envio eletrônico**, via link específico no site do IBFC – www.ibfc.org.br, dos documentos comprobatórios, **no período indicado no Cronograma Previsto – Anexo V**, conforme orientações a seguir:

- a)** os arquivos contendo os documentos correspondentes para análise devem estar **nos formatos, JPEG, JPG, PNG ou PDF** com o tamanho **máximo de 2 MB** (megabytes) por arquivo;
- b)** as imagens dos documentos deverão estar em perfeitas condições, de forma a permitir a análise da documentação com clareza;
- c)** é de inteira responsabilidade do candidato verificar se as imagens carregadas na tela estão corretas;
- d)** não serão considerados e analisados os documentos que não pertencem ao candidato e/ou documentos ilegíveis e/ou com rasuras ou proveniente de arquivo corrompido.

6.4. A CBMPR e o IBFC não se responsabilizarão por laudos médicos ou pareceres que não tenham sido recebidos por fatores de ordem técnica dos computadores, os quais impossibilitem a transferência dos dados e/ou causem falhas de comunicação ou congestionamento das linhas de transmissão de dados. O laudo médico emitido por profissional de saúde terá validade somente para este Concurso Público.

6.5. Verificada falsidade em qualquer declaração e/ou nos documentos apresentados para obtenção de condições especiais para a realização das etapas, poder-se-á anular a inscrição, as provas e a admissão do candidato, a qualquer tempo, mesmo após o término das etapas do Concurso Público.

6.6. Os candidatos que não atenderem aos dispositivos mencionados no item 6 deste Edital não terão a prova e/ou condições especiais atendidas.

6.7. Desde que justificada a necessidade, poderá ser atribuído atendimento especial para a realização das Provas, observados os critérios de viabilidade e de razoabilidade, com a ressalva de que o presente concurso, pela natureza dos cargos, não disponibiliza vagas reservadas para Pessoa com Deficiência (PcD).

6.8. A solicitação de atendimento especial será atendida segundo os critérios de viabilidade e razoabilidade.

6.9. O resultado da análise do atendimento especial será divulgado no endereço eletrônico do IBFC – www.ibfc.org.br, na data **indicada no Cronograma Previsto – Anexo V**.

7. DA HOMOLOGAÇÃO DAS INSCRIÇÕES DEFERIDAS E CORREÇÃO CADASTRAL

7.1. O resultado da Homologação **das Inscrições Deferidas (Ampla Concorrência – AC, Afrodescendentes – AFRO, Função de Jurado e Atendimento Especial)**, será divulgado em Edital de Homologação das Inscrições no endereço eletrônico do IBFC - www.ibfc.org.br, na data **indicada no Cronograma Previsto – Anexo V**.



ESTADO DO PARANÁ
CORPO DE BOMBEIROS MILITAR
DIRETORIA DE PESSOAL
CENTRO DE RECRUTAMENTO E SELEÇÃO
CONCURSO PÚBLICO - EDITAL Nº 01 - SOLDADO CBMPR 2025



7.2. Os eventuais erros de digitação no cadastro deverão ser corrigidos através de formulário próprio a ser disponibilizado no endereço eletrônico www.ibfc.org.br, nos períodos indicados no **Cronograma Previsto – Anexo V**.

7.2.1. Para alteração cadastral relacionada a **Nome, Data de Nascimento e CPF**, deverá ser encaminhado pelo candidato o documento que comprove a alteração, **bem como o nome e/ou Data de Nascimento e/ou CPF corrigido(s)**.

7.2.2. O candidato que não fizer ou solicitar as correções dos dados pessoais, deverá arcar, exclusivamente, com as consequências advindas de sua omissão.

7.3. A inscrição é ato pessoal do candidato, e, caso seja praticado por terceiros, aquele assume inteira responsabilidade pelas informações prestadas por seu representante, arcando com as consequências de eventuais erros no preenchimento do formulário eletrônico de inscrição.

7.4. Constatada a irregularidade, a inscrição do candidato será cancelada, considerados nulos todos os atos dela decorrentes, observado o contraditório e a ampla defesa.

8. DAS ETAPAS

8.1. DA 1ª ETAPA - PROVA OBJETIVA:

8.1.1. A **Prova Objetiva**, terá caráter eliminatório e classificatório e será constituída conforme a seguir:

Área de Conhecimento	Total de Questões	Pontos por Questão	Total de Pontos	Mínimo de pontos Exigidos
Língua Portuguesa	12	1	12	25 pontos
Raciocínio Matemático	10	1	10	
Física	8	1	8	
Química	8	1	8	
História	6	1	6	
Geografia	6	1	6	
Primeiros Socorros	6	1	6	
Segurança contra Incêndio e Pânico	6	1	6	
Combate a Incêndio	6	1	6	
Legislação (Estatuto da Criança e Adolescente - ECA)	2	1	2	
	70		70	

8.1.2. A **Prova Objetiva** de múltipla escolha, será distribuída pelos conhecimentos nos termos do subitem 8.1.1, conforme conteúdo programático constante do **Anexo IV** deste Edital, sendo que cada questão conterá **5 (cinco) alternativas** com uma única resposta correta.

8.1.3. A **Etapa Objetiva** será avaliada na escala de **0 (zero) a 70 (setenta) pontos**, considerando-se **HABILITADO** nesta etapa o candidato que tenha alcançado, no mínimo, **25 (vinte e um) pontos** do total da etapa objetiva.

8.1.3.1. O candidato que não for **HABILITADO** na **Prova Objetiva**, nos termos do subitem 8.1.3 deste Edital, **estará automaticamente ELIMINADO** do Concurso Público.

8.1.4. O **Caderno de Questões da Prova Objetiva e o Gabarito preliminar** serão divulgados no site do IBFC – www.ibfc.org.br, em até 24 (vinte e quatro) horas após a realização da prova. O Caderno de Questões da Prova Objetiva ficará disponível somente no prazo recursal dos gabaritos.

8.1.5. O **resultado da Prova Objetiva e a Folha de Respostas do Candidato** serão divulgados no site do IBFC – www.ibfc.org.br, do qual o candidato poderá apresentar recurso. A Folha de Respostas do candidato ficará disponível somente no prazo recursal dos resultados da prova objetiva.

8.2. DA 1ª ETAPA - PROVA DISCURSIVA:

8.2.1. Somente serão corrigidas as **Provas Discursivas** dos candidatos que foram **HABILITADOS na Prova Objetiva** e que estejam classificados dentro do limite, conforme o quadro abaixo, mais os empates na última posição de classificação, se houver.



ESTADO DO PARANÁ
CORPO DE BOMBEIROS MILITAR
DIRETORIA DE PESSOAL
CENTRO DE RECRUTAMENTO E SELEÇÃO
CONCURSO PÚBLICO - EDITAL Nº 01 - SOLDADO CBMPR 2025



Polo de Concorrência e Lotação	Até a posição de classificação	
	Ampla Concorrência	Afrodescendentes
1º Polo/Curitiba	1297	145
2º Polo/Londrina	481	53
3º Polo/Cascavel	770	86
4º Polo/Maringá	481	53
5º Polo/Ponta Grossa	481	53

8.2.1.1. Para efeito de correção da Prova Discursiva, não serão contabilizados, na listagem de candidatos **Afrodescendentes** classificados, aqueles candidatos que concorreram nessa condição e que tenham obtido classificação também na Ampla Concorrência.

8.2.1.2. A listagem de Afrodescendentes que não for preenchida por falta de inscrição ou não aprovação desses candidatos, não serão revertidas para a listagem de Ampla Concorrência na correção da prova discursiva.

8.2.2. Os candidatos que não tiverem a sua **Prova Discursiva** corrigida, nos termos do subitem 8.2.1, **estarão automaticamente ELIMINADOS** deste Concurso Público.

8.2.3. A **Prova Discursiva** terá caráter eliminatório e classificatório e será avaliada na escala de **0 (zero) a 30 (trinta) pontos, considerando-se HABILITADO** o candidato que nela obtiver nota igual ou superior a **10 (dez) pontos**.

8.2.4. O candidato **que não for HABILITADO** na **Prova Discursiva**, nos termos do subitem 8.2.3 deste Edital, **estará automaticamente ELIMINADO** do Concurso Público.

8.2.5. A **Prova Discursiva** será realizada na mesma data da prova objetiva e constituir-se-á de **1 (uma) Redação**, cujo tema será fornecido no momento da prova, devendo conter **no mínimo 20 (vinte) e no máximo 25 (vinte e cinco) linhas**, observando os critérios de correção estabelecidos no quadro abaixo

Item	Critérios de Correção	Pontuação Máxima
1	Progressão: grau de informatividade e coerência.	6
2	Qualidade do conteúdo: capacidade do candidato para selecionar, relacionar, organizar e interpretar fatos, informações, opiniões e argumentos, em defesa de um ponto de vista, demonstrando conhecimento dos mecanismos linguístico-discursivos necessários para a construção do seu texto.	9
3	Coesão: uso adequado e expressivo dos recursos linguísticos como atividade de composição textual.	9
4	Norma padrão: domínio da norma padrão formal da Língua Portuguesa.	6

8.2.6. Para o desenvolvimento da Prova Discursiva, o candidato deverá redigir com clareza, concisão, precisão, coerência e objetividade, sendo desconsiderado, para efeito de avaliação, qualquer fragmento de texto que for escrito fora do local apropriado, estiver rasurado, ilegível ou incompreensível ou escrito em língua diferente da portuguesa.

8.2.7. Será desconsiderado, para efeito de avaliação, qualquer fragmento de texto que tiver extensão inferior ao mínimo de linhas estabelecido ou ultrapassar a extensão máxima de linhas estabelecida.

8.2.8. Na correção da Prova Discursiva, a comissão de correção não terá acesso a qualquer identificação do candidato, garantindo assim o sigilo do autor.

8.2.9. Na página da Folha de Resposta que é destinada ao desenvolvimento do texto da Prova Discursiva, o candidato não pode registrar assinatura, escrita, sinal, marca ou símbolo que permita sua identificação, sob pena de anulação da sua prova e consequente eliminação do candidato deste Concurso Público.

8.2.10. A folha para rascunho, constante do Caderno de Questões, será de preenchimento facultativo e, em nenhuma hipótese, o rascunho elaborado pelo candidato será considerado na correção da prova.

8.2.11. A Prova Discursiva deverá ser manuscrita, em letra LEGÍVEL, com caneta esferográfica de tinta preta ou azul, não sendo permitida a interferência ou a participação de outras pessoas, salvo em caso de candidato a quem tenha sido deferido atendimento especial para a realização das provas. Nesse caso, o candidato será acompanhado por fiscal do IBFC devidamente treinado, para o qual deverá informar os textos, especificando a grafia das palavras e os sinais gráficos de pontuação.



ESTADO DO PARANÁ
CORPO DE BOMBEIROS MILITAR
DIRETORIA DE PESSOAL
CENTRO DE RECRUTAMENTO E SELEÇÃO
CONCURSO PÚBLICO - EDITAL Nº 01 - SOLDADO CBMPR 2025



8.2.12. Não serão permitidas nenhuma espécie de consulta ou comunicação entre os candidatos, nem a utilização de livros, códigos, manuais, impressos ou quaisquer anotações durante a realização da Prova Discursiva.

8.2.13. Será atribuída nota zero à Prova Discursiva:

- a) que estiver em branco;
- b) com conteúdo diverso do tema estabelecido;
- c) que fuja da tipologia, tema e proposta da Redação;
- d) considerada ilegível ou desenvolvida em forma de desenhos, números, versos, com espaçamento excessivo entre letras, palavras e parágrafos, bem como em códigos alheios à língua portuguesa escrita, ou em idioma diverso do Português;
- e) que não for redigida com caneta de tinta azul ou preta;
- f) que apresentar qualquer escrita, sinal, marca ou símbolo que possibilite a identificação do candidato;
- g) que tiver extensão inferior ao mínimo de linhas estabelecido.

8.2.14. O resultado da Prova Discursiva e a Folha de Respostas do candidato serão divulgados no site do IBFC – www.ibfc.org.br. A Folha de Respostas do candidato ficará disponível somente no prazo recursal do resultado da Prova Discursiva.

8.3. DO RESULTADO E CLASSIFICAÇÃO DA 1ª ETAPA - PROVAS OBJETIVA E DISCURSIVA:

8.3.1. O resultado e classificação da 1ª Etapa - Provas Objetiva e Discursiva dos candidatos habilitados, nos termos dos subitens **8.1.3** e **8.2.3**, será pela soma das notas das Provas Objetiva e Discursiva, que definirá a classificação em ordem decrescente, observado os Polos de Concorrência e Lotação.

8.3.2. Será considerado APROVADO na 1ª Etapa - Provas Objetiva e Discursiva os candidatos **que estejam classificados dentro do limite**, conforme o quadro abaixo, mais os empates na última posição de classificação, se houver.

Polo de Concorrência e Lotação	Até a posição de classificação	
	Ampla Concorrência	Afrodescendentes
1º Polo/Curitiba	865 ^a	97 ^a
2º Polo/Londrina	321 ^a	35 ^a
3º Polo/Cascavel	512 ^a	58 ^a
4º Polo/Maringá	321 ^a	35 ^a
5º Polo/Ponta Grossa	321 ^a	35 ^a

8.3.2.1. Para efeito de aprovação na 1ª Etapa - Provas Objetiva e Discursiva, não serão contabilizados na listagem de candidatos **Afrodescendentes** classificados, aqueles candidatos que concorreram nessa condição e que tenham obtido classificação também na Ampla Concorrência.

8.3.3. O candidato que não for APROVADO na 1ª Etapa - Provas Objetiva e Discursiva, nos termos do subitem 8.3.2 deste Edital, **estará automaticamente ELIMINADO** do Concurso Público.

8.3.4. O resultado e a classificação da 1ª Etapa - Provas Objetiva e Discursiva serão divulgados no endereço eletrônico do IBFC - www.ibfc.org.br.

8.4. DA 2ª ETAPA - EXAME DE CAPACIDADE FÍSICA (ECAFI):

8.4.1. Serão convocados para o Exame de Capacidade Física (ECAFI), de caráter eliminatório, os candidatos que foram **APROVADOS na 1ª Etapa - Provas Objetiva e Discursiva**, nos termos do subitem 8.3.2 deste Edital.

8.4.2. O Exame de Capacidade Física (ECAFI) se propõe à realização de um conjunto de teste compostos de exercícios físicos que avaliem parâmetros de força, coordenação e equilíbrio dinâmico e/ou flexibilidade, potência muscular, capacidade aeróbica, anaeróbica, velocidade e deslocamento em meio líquido, sendo o candidato capaz de cumprir com habilidade o que lhe é proposto, obtendo pelo menos os índices mínimos aceitáveis em cada teste.

8.4.3. Para a realização do Exame de Capacidade Física (ECAFI), o candidato deverá comparecer no dia, hora e local previamente designados, com trajes adequados, a saber:

- a) calção de ginástica (ou malha, para o sexo feminino);
- b) tênis;
- c) camiseta de manga curta (T-shirt) sem desenhos ou inscrições;



ESTADO DO PARANÁ
CORPO DE BOMBEIROS MILITAR
DIRETORIA DE PESSOAL
CENTRO DE RECRUTAMENTO E SELEÇÃO
CONCURSO PÚBLICO - EDITAL Nº 01 - SOLDADO CBMPR 2025



d) chinelo de dedo, touca de natação, toalha e trajes de banho, do tipo sunga para o sexo masculino e do tipo maiô para o sexo feminino para o teste em meio líquido.

8.4.3.1. A natureza da aplicação dos testes, implica que alguns candidatos tenham que aguardar a conclusão dos testes de outros para então serem avaliados, podendo o tempo de espera ser prolongado, a depender das condições de aplicação. Por este motivo, todos os candidatos estão autorizados a levar alimentação e/ou suplementação própria, para consumo durante a realização do ECAFI, sob inteira responsabilidade do candidato, não se responsabilizando o IBFC ou CBMPR, pelo fornecimento da alimentação, nem por eventual implicação negativa no desempenho do candidato durante o ECAFI decorrente da ingestão de alimentos.

8.4.4. Para submeter-se ao **Exame de Capacidade Física (ECAFI)**, o candidato deverá, obrigatoriamente, apresentar no momento da identificação:

a) documento físico de identidade com foto;

b) atestado médico nominal ao candidato, apresentado de forma física, impresso ou manuscrito, emitido e datado com, **no máximo, 30 (trinta) dias de antecedência da data do Exame**, devidamente assinado e carimbado por médico, constando visivelmente o número do registro do profissional no Conselho Regional de Medicina, em que certifique especificamente **estar o candidato Apto para realizar esforço físico**, conforme modelo do **Anexo II** deste Edital. As candidatas deverão, ainda, apresentar no atestado médico **a negatividade para gravidez**.

8.4.5. O candidato que deixar de apresentar o atestado médico ou apresentá-lo em desconformidade com o previsto no subitem 8.4.4 deste edital, não poderá ser submetido aos testes, sendo, automaticamente, desclassificado do Concurso.

8.4.5.1. O Atestado Médico ficará retido e fará parte da documentação de aplicação do teste do candidato.

8.4.6. O candidato deverá apor sua **assinatura na lista de presença**, de acordo com aquela constante do seu documento de identidade apresentado e **permitir a coleta de sua digital**.

8.4.7. No momento da identificação, o candidato receberá um número, que deverá ser afixado em sua camiseta e não poderá ser retirado até o final dos testes.

8.4.8. A preparação e o aquecimento para a realização dos testes são de responsabilidade do próprio candidato, não podendo interferir no andamento do concurso.

8.4.9. Não caberá ao IBFC nenhuma responsabilidade no tocante a eventuais enfermidades e/ou lesões que possam acometer o candidato no decorrer do teste físico.

8.4.10. Não serão aceitas solicitações de adaptação dos testes ou tratamento diferenciado para realização do Exame de Capacidade Física (ECAFI).

8.4.11. Quaisquer casos de alterações orgânicas permanentes ou temporárias, tais como deficiências físicas, estados menstruais, indisposições, câimbras, contusões ou outros que impossibilitem, diminuam ou limitem a capacidade física e/ou orgânica do candidato para se submeter aos testes específicos não serão aceitos para fins de tratamento diferenciado por parte da comissão examinadora e não terá direito a repetição do exame de capacidade física em outra oportunidade.

8.4.12. A contagem oficial de tempo, de distância percorrida, de número de repetições e de tempo decorrido durante cada teste será, exclusivamente, realizada pelo IBFC, por intermédio de seus avaliadores e fiscais.

8.4.13. O Exame de Capacidade Física (ECAFI) **será filmado** e seus registros serão utilizados para análise de eventuais recursos interpostos pelos candidatos, não sendo fornecido aos candidatos cópia dos testes realizados.

8.4.13.1. O candidato que se recusar a ter o teste filmado/gravado em vídeo será eliminado do concurso.

8.4.14. Fica vedado ao candidato o uso de equipamentos eletrônicos, qualquer tipo de reproduzidor de áudio e vídeo no Exame de Capacidade Física (ECAFI), sendo permitido apenas o uso de relógio.

8.4.15. O **Exame de Capacidade Física (ECAFI)** será realizado pelo candidato **em 2 (dois) dias** e consistirá na execução dos testes, conforme quadro a seguir:



ESTADO DO PARANÁ
CORPO DE BOMBEIROS MILITAR
DIRETORIA DE PESSOAL
CENTRO DE RECRUTAMENTO E SELEÇÃO
CONCURSO PÚBLICO - EDITAL Nº 01 - SOLDADO CBMPR 2025



2 (dois) dias de realização	Teste	Índice Mínimo	
		Masculino	Feminino
Primeiro dia	Barra Fixa	06 repetições de flexão	15 segundos em isometria
	Abdominal	31 repetições	26 repetições
	Corrida - 300 metros	56 segundos	64 segundos
	Corrida - 2.400 metros	11min. e 58seg.	14min. e 07seg.
Segundo dia	Simulação de Resgate	4min. e 15seg	4min. e 15seg
	Deslocamento em meio líquido	2min. e 20seg	2min. e 20seg

8.4.15.1. O Exame de Capacidade Física (ECAFI) consistirá na execução de baterias de testes, **todos de realização obrigatória independentemente do desempenho dos candidatos em cada um deles**, considerando-se **APTO** o candidato que atingir o desempenho mínimo indicado para cada teste.

8.4.15.2. Decidindo o candidato por não continuar a realização do ECAFI, por não atingir o desempenho mínimo em algum teste ou por qualquer outro motivo, esta desistência será registrada, sendo o candidato eliminado do concurso público.

8.4.15.3. Os testes e os dias de realização serão executados pelo candidato na ordem definida pela comissão examinadora.

8.4.15.4. O candidato **terá apenas 1 (uma) tentativa** para realização de cada teste.

8.4.16. DA BARRA FIXA (MASCULINO):

8.4.16.1. A Flexão em Barra Fixa (Masculino) consiste em executar o máximo de repetições para avaliar a resistência muscular de membros superiores, conforme critérios de execução a seguir:

a) Posição inicial: o candidato, sob a barra fixa, deverá empunhá-la com a pegada em pronação (palma das mãos voltadas para frente e posição dos dedos polegares livres), mantendo os braços e pernas estendidos; as mãos deverão permanecer com um afastamento entre si correspondente à largura dos ombros e o corpo deverá estar suspenso e estático (sem que os pés estejam apoiados no solo ou nas traves de sustentação da barra);

b) Execução: após a ordem de iniciar, o candidato deverá executar a flexão dos braços na barra, até que o queixo ultrapasse completamente a barra (estando à cabeça na posição natural, sem hiperextensão do pescoço), e estando as pernas na posição estendida, e, imediatamente, descer o tronco até que os cotovelos fiquem completamente estendidos, quando será completada uma repetição. Prosseguirá executando repetições do exercício de igual forma; o corpo do executante não poderá, em nenhum momento, tocar o solo nem os suportes da barra e as pernas deverão permanecer estendidas;

c) Término: o teste será considerado terminado quando o candidato soltar ambas as mãos da barra fixa, apoiar o queixo na barra e/ou estabelecer contato dos membros inferiores com quaisquer objetos.

8.4.16.2. O candidato, para tomar a posição inicial do exercício, poderá sair do solo (saltando e tomando a posição inicial) ou utilizar-se de apoio para tal. Em ambos os casos, só será iniciado quando constatado que a posição do teste foi tomada corretamente.

8.4.16.3. O candidato deverá ser alertado pelo fiscal quando ele estiver realizando algum movimento de forma incorreta, através de “palavra” que indique onde está sendo cometido a incorreção (queixo/ cotovelos, pernas, etc), para que a execução seja retificada, sem interrupção do teste.

8.4.16.4. Os fiscais deverão contar em voz alta (de modo a ser audível ao candidato) as repetições realizadas de forma correta, durante a realização do teste.

8.4.16.5. Será proibido ao candidato, quando da realização do teste:

- a)** utilizar luvas ou qualquer outro material para apoiar as mãos na barra;
- b)** apoiar o queixo na barra ou soltar ambas as mãos após a tomada da empunhadura e execução do exercício;
- c)** manter o contato das pernas, dos pés ou do corpo com quaisquer objetos ou auxílios;
- d)** receber qualquer tipo de ajuda física durante o teste físico;
- e)** utilizar qualquer equipamento ou material, de qualquer natureza, que beneficie seu desempenho individual;
- f)** obter qualquer tipo de impulso ou promover o balanço das pernas para auxiliar a execução;
- g)** flexionar as pernas;
- h)** a hiperextensão do pescoço.

8.4.16.6. A utilização de magnésio em pó (carbonato de magnésio) é permitida, mas não será disponibilizado pelo avaliador.



ESTADO DO PARANÁ
CORPO DE BOMBEIROS MILITAR
DIRETORIA DE PESSOAL
CENTRO DE RECRUTAMENTO E SELEÇÃO
CONCURSO PÚBLICO - EDITAL Nº 01 - SOLDADO CBMPR 2025



8.4.17. DA BARRA FIXA (FEMININO):

8.4.17.1. A Isometria na Barra Fixa (Feminino) consiste em permanecer na posição de flexão de cotovelos na barra fixa **no tempo mínimo de 15 segundos** para avaliar a resistência muscular de membros superiores, conforme critérios de execução a seguir:

a) Posição inicial: a candidata, sob a barra fixa, deverá empunhá-la com a pegada em pronação (palma das mãos voltadas para frente e posição dos dedos polegares livre), sendo que as mãos deverão permanecer com um afastamento entre si correspondente à largura dos ombros; braços flexionados, pernas estendidas (não poderá flexionar durante o teste), e queixo em ângulo reto com o pescoço acima da parte superior da barra, devendo manter-se suspenso (pés fora do solo), ficando com o queixo acima do nível da barra.

b) Execução: o cronômetro é acionado no momento em que o queixo da candidata estiver acima do nível superior da barra (estando à cabeça na posição natural, sem hiperextensão do pescoço), concomitante aos pés suspensos e as pernas estendidas. Será anotado o tempo (em segundos) que a candidata conseguiu manter-se acima do nível da barra com a posição corporal correta.

c) Término: o cronômetro será travado quando a candidata deixar o queixo abaixar do nível da barra (borda superior), tocar o queixo na barra, o queixo deixar de estar em ângulo reto, ou houver flexão das pernas.

8.4.17.2. A candidata, para tomar a posição inicial do exercício, poderá sair do solo (saltando e tomando a posição inicial) ou utilizar-se de apoio para tal. Em ambos os casos, o cronômetro só será iniciado quando constatado que a posição do teste foi tomada corretamente.

8.4.17.3. Será proibido à candidata, quando da realização do teste:

- a)** utilizar luvas ou qualquer outro material para apoiar as mãos na barra;
- b)** apoiar o queixo na barra ou soltar uma das mãos após a tomada da empunhadura e execução do exercício;
- c)** utilizar o seguinte movimento acessório durante o período de isometria: flexão e extensão dos membros superiores e inferiores (pedalada);
- d)** manter o contato das pernas, dos pés ou do corpo do candidato com quaisquer objetos ou auxílios;
- e)** receber qualquer tipo de ajuda física durante o teste físico;
- f)** utilizar qualquer equipamento ou material, de qualquer natureza, que beneficie seu desempenho individual;
- g)** permitir o seu queixo tocar ou ficar abaixo da linha da barra e não poderá apoiar-se nas bases laterais dela;
- h)** a hiperextensão do pescoço.

8.4.17.4. A utilização de magnésio em pó (carbonato de magnésio) é permitida, mas não será disponibilizado pelo avaliador.

8.4.18. DA ABDOMINAL REMADOR:

8.4.18.1. A Abdominal Remador consiste em executar o máximo de repetições no tempo **de 60 (sessenta) segundos** para avaliar a força de resistência da musculatura abdominal, conforme critérios de execução a seguir:

a) Posição inicial: o candidato adota a posição inicial em decúbito dorsal, com pernas completamente estendidas no prolongamento do corpo e as mãos tocando o solo acima da cabeça;

b) Execução: ao sinal do coordenador o candidato iniciará o teste, flexionando o tronco e quadril, simultaneamente com a flexão dos joelhos, adotando a posição sentada, mantendo os cotovelos estendidos à frente do corpo e paralelos ao solo, de forma que se verifique o alinhamento dos cotovelos aos joelhos, retornando, na sequência, à posição inicial, onde as mãos tocam o solo acima da cabeça, estando os cotovelos flexionados ou não, momento em que será anotada uma execução. Os pés devem tocar o solo no início, no meio e no fim do movimento, ou seja, na posição inicial, na flexão de tronco e após a extensão.

c) Término: ao ser atingido o tempo o coordenador dará o comando de encerramento do teste, ou seja, o candidato deve interromper sua execução do exercício independente da repetição em que esteja.

8.4.18.2. O candidato deverá ser alertado pelo fiscal quando ele estiver realizando algum movimento de forma incorreta, através de "palavra" que indique onde está sendo cometido a incorreção (mãos/ braços, joelhos, etc), para que a execução seja retificada, sem interrupção do teste.

8.4.18.3. Os fiscais deverão contar em voz alta (de modo a ser audível ao candidato) as repetições realizadas de forma correta, durante a realização do teste.

8.4.18.4. Qualquer descanso deve ser realizado na posição de flexão do quadril e joelhos, caso contrário o avaliador avisará que o teste está encerrado, sendo validadas apenas as repetições corretamente executadas até aquele momento.

8.4.18.5. Será proibido ao candidato, quando da realização do teste:



**ESTADO DO PARANÁ
CORPO DE BOMBEIROS MILITAR
DIRETORIA DE PESSOAL
CENTRO DE RECRUTAMENTO E SELEÇÃO
CONCURSO PÚBLICO - EDITAL Nº 01 - SOLDADO CBMPR 2025**



- a) utilizar qualquer equipamento ou material, de qualquer natureza, que beneficie seu desempenho individual;
- b) receber qualquer tipo de ajuda física durante o teste físico;
- c) não será permitida qualquer forma de auxílio durante o movimento (ex.: abraçar ou apoiar-se nos joelhos ou na parte posterior das pernas, ou apoiar cotovelos no solo).

8.4.19. DA CORRIDA DE 300 METROS:

8.4.19.1. A Corrida consiste em percorrer uma distância de **300 metros** na máxima velocidade conseguida pelo candidato **no tempo de até 56 (cinquenta e seis) segundos para Masculino e até 64 (sessenta e quatro) segundos para Feminino** para avaliar a capacidade anaeróbica láctica, conforme critérios de execução a seguir:

- a) **Posição inicial:** posicionado na linha de largada, o candidato deverá partir da posição de pé ou da partida baixa, com o pé da frente ficando o mais próximo possível da faixa de largada.
- b) **Execução:** após o candidato tomar a posição inicial, o fiscal entoará a voz de comando. “Atenção! Prepara” e, em seguida, acionará o silvo de apito longo, com o acionamento concomitante do cronômetro por outro fiscal, o que autorizará o início da execução do teste pelo candidato.
- c) **Término:** o cronômetro será parado assim que constatada a chegada à linha demarcada, sendo aferido o tempo em segundos.

8.4.19.2. Após o teste será possível ao candidato caminhar **entre 3 a 5 minutos**, para evitar a parada súbita.

8.4.19.3. Será proibido ao candidato, quando da realização do teste:

- a) abandonar o circuito antes da liberação do examinador;
- b) prestar ou receber qualquer tipo de ajuda física;
- c) sair da raia, na curva, determinada pela comissão examinadora, durante a realização do teste;
- d) receber auxílio de equipamento para largada;
- e) o uso de pacer ou assistência externa.

8.4.20. DA CORRIDA DE 2.400 METROS:

8.4.20.1. A Corrida consiste avaliar a aptidão cardiorrespiratória do candidato, que deve percorrer a distância de **2.400 metros em até 11’58” (onze minutos e cinquenta e oito segundos) para Masculino e em até 14’07” (quatorze minutos e sete segundos) para Feminino**, conforme critérios de execução a seguir:

- a) **Posição inicial:** o candidato coloca-se em afastamento anteroposterior das pernas, com o pé anterior o mais próximo possível da linha de saída;
- b) **Execução:** após o candidato tomar a posição inicial, o fiscal entoará a voz de comando. “Atenção! Prepara” e, em seguida, acionará o silvo de apito longo, com o acionamento concomitante dos cronômetros manual e digital por outros fiscais, o que autorizará o início da execução do teste;
- c) **Término:** o avaliador ficará responsável por observar e parar os cronômetros quando o candidato ultrapassar a faixa demarcatória final, ultrapassando o tronco na linha de chegada, o que acarretará o fim do teste.

8.4.20.2. Durante o teste físico o candidato estará autorizado a correr e caminhar.

8.4.20.3. Em nenhum momento o candidato poderá se ausentar do local da corrida, a não ser que seja autorizado pelo seu avaliador de voltas.

8.4.20.4. Se a qualquer momento da aplicação do teste o candidato parar, se desviar do curso descrito, utilizar de alguma assistência externa ou qualquer desvio do protocolo, o teste será encerrado e o candidato será eliminado.

8.4.20.5. A pista de corrida poderá ser asfáltico, de concreto, sintético, de carvão, de saibro, ou qualquer outro tipo de material apropriado à prática desta corrida e que esteja em condições de uso.

8.4.20.6. Será proibido ao candidato, quando da realização do teste:

- a) utilizar qualquer equipamento ou material, de qualquer natureza, que beneficie seu desempenho individual;
- b) receber quaisquer tipos de ajuda ou benefício, individuais ou coletivos;
- c) parar, sentar, deitar, rolar, engatinhar, inverter o sentido do percurso, ou realizar qualquer movimento corporal que caracterize o objetivo do teste físico (avaliar a capacidade cardiorrespiratória);
- d) o uso de pacer ou assistência externa.

8.4.21. SIMULAÇÃO DE RESGATE:



ESTADO DO PARANÁ
CORPO DE BOMBEIROS MILITAR
DIRETORIA DE PESSOAL
CENTRO DE RECRUTAMENTO E SELEÇÃO
CONCURSO PÚBLICO - EDITAL Nº 01 - SOLDADO CBMPR 2025

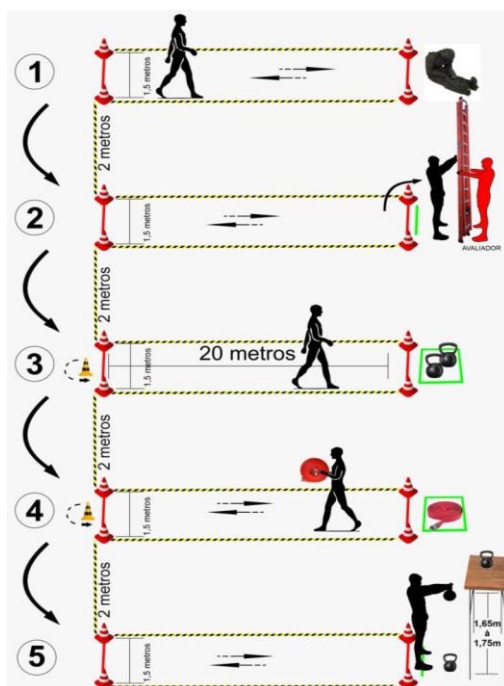

8.4.21.1. A Simulação de Resgate será aplicada em local coberto e com laterais protegidas contra intempéries (vento, chuva, poeira) e havendo mais de um local de aplicação o piso possuirá características similares quanto ao atrito (podendo ser pisos polidos, ásperos, emborrachados, cimentício). A Simulação de Resgate consiste em executar **as 5 (cinco) bases de simulação de resgate em até 4min. e 15seg.**, executando todas as tarefas, conforme critérios de execução a seguir:

- a)** a prova será composta por **5 (cinco) bases** e todo o seu desenvolvimento será realizado **na modalidade caminhada**, devendo o candidato manter um contato contínuo com o solo, não podendo ocorrer (a olho nu) a perda do contato com o mesmo;
- b)** a perna que avança deve estar estendida desde o momento do primeiro contato com o solo. Toda a prova será realizada com um **colete pesando entre 14,5 (quatorze e meio) e 15,5 (quinze e meio) quilos**, simulando parte dos equipamentos utilizados pelo Bombeiro Militar durante a fase de treinamento e desempenho das atividades profissionais;
- c)** o uso de EPI (Equipamento de Proteção Individual) para mãos e cabeça será obrigatório e será fornecido pelo avaliador;
- d)** o croqui da prova Simulação de Resgate, acima, define o comprimento e largura das bases, assim como a distância de separação entre elas;
- e)** as bases poderão **sofrer variações de até 2% (dois por cento)** para mais ou para menos.

8.4.21.1.1. Será eliminado o candidato que:

- a)** for penalizado com 3 (três) ou mais advertências, definidas para cada base;
- b)** realizar parte ou totalmente o percurso na modalidade corrida;
- c)** não completar todas as bases; ou
- d)** concluir o teste com tempo superior ao tempo regulamentado.

8.4.21.2. BASE 1 – Resgate de vítima:

- a)** inicia-se com o candidato pronto na área demarcada no início da base, o avaliador deverá verbalizar “Atenção” e na sequência emitir um silvo de apito e acionar o cronômetro para oficializar o início da prova;
- b)** após o sinal do avaliador o candidato deverá percorrer o trajeto, em linha reta, até o ponto onde encontrará um manequim, posicionado sobre o solo, **pesando entre 70 (setenta) e 74 (setenta e quatro) quilos**;
- c)** o candidato deverá apanhar o boneco pela alça existente nas costas ou realizar pegada sob as axilas do manequim e o transportar, na modalidade caminhada reversa (andar para trás), até o início da base, devendo, candidato e manequim, ultrapassarem completamente a linha de partida, deixando-o sobre o solo **e se dirigindo à Base 2.**

8.4.21.2.1. Penalizações:

- a)** invasão da base vizinha: 1 (uma) advertência por evento;
- b)** derrubar ou chutar materiais que delimitam a base: 1 (uma) advertência por evento.

8.4.21.3. BASE 2 – Verticalização da Escada:



ESTADO DO PARANÁ
CORPO DE BOMBEIROS MILITAR
DIRETORIA DE PESSOAL
CENTRO DE RECRUTAMENTO E SELEÇÃO
CONCURSO PÚBLICO - EDITAL Nº 01 - SOLDADO CBMPR 2025



- a) passando entre os **2 (dois) cones** iniciais da base, deverá o candidato dirigir-se ao final da base, horizontalizada sobre o solo, haverá uma escada extensiva pesando entre **21 (vinte e um) e 23 (vinte e três) quilos** e metragem mínima de **4 (quatro) metros** quando recolhida e máxima de **7 (sete) metros** quando estendida;
- b) o candidato deverá promover a verticalização da escada, de forma progressiva, mantendo a base encostada no chão até formar **90 (noventa) graus** em relação ao solo;
- c) neste momento, o avaliador sinaliza ao candidato para devolver a escada ao solo, de maneira progressiva, no mesmo ponto que a encontrou, sem derrubá-la ou soltá-la;
- d) depositada a escada no solo, o candidato retornará ao início da Base 2 **e se dirigirá à Base 3.**

8.4.21.3.1. Penalizações:

- a) soltar ou derrubar a escada: 1 (uma) advertência por evento;
- b) invasão da base vizinha: 1 (uma) advertência por evento;
- c) derrubar ou chutar cones que delimitam a base: 1 (uma) advertência por evento.

8.4.21.4. BASE 3 – Transporte de Equipamento:

- a) passando entre os **2 (dois) cones** iniciais da base, deverá o candidato dirigir-se ao final desta base, onde sobre o solo demarcado haverá **2 (dois) equipamentos** do tipo Kettlebell ou Haltere, **pesando 15 (quinze) quilos cada**. Poderá haver **variação de 2% (dois por cento) do peso** para mais ou para menos;
- b) o candidato deverá apanhar os pesos e retornar ao início da Base 3, contornar o cone destacado dos demais, o qual estará aproximadamente **1 (um) metro** à frente do início da base, e retornar ao local onde coletou os pesos, depositando-os ao solo, sem arremessá-los ou soltá-los;
- c) após depositar os pesos na área demarcada, retornará ao início da Base 3 **e se dirigirá à Base 4;**
- d) durante todo o percurso o candidato deverá transportar os pesos mantendo os braços estendidos e lateralizados ao corpo.

8.4.21.4.1. Penalizações:

- a) derrubar material durante o deslocamento: 1 (uma) advertência por evento;
- b) invasão da base vizinha: 1 (uma) advertência por evento;
- c) derrubar ou chutar os cones que delimitam a base ou o cone destacado para contorno: 1 (uma) advertência por evento;
- d) arremessar ou soltar o material sobre a área delimitada: 1 (uma) advertência por evento.

8.4.21.5. BASE 4 – Transporte de Mangueira:

- a) passando entre os **2 (dois) cones** iniciais da base, deverá o candidato dirigir-se ao final desta base, onde sobre o solo demarcado haverá uma **mangueira de combate a incêndios de 63mm** (2 1/2 polegadas) confeccionada em borracha vinílica, pesando entre **20 (vinte) e 21 (vinte e um) quilos**;
- b) o candidato deverá agachar, apanhar a mangueira (pegada livre) e a transportar até o início desta base, contornar o cone destacado, o qual estará aproximadamente **1 (um) metro** à frente do início da base, retornar ao local onde a coletou, depositando-a no solo, sem arremessá-la ou soltá-la;
- c) após depositar a mangueira na área demarcada, retornará ao início da Base 4 **e se dirigirá à Base 5;**
- d) durante todo o percurso o candidato deverá transportar a mangueira à frente do corpo, mantendo-a abaixo da linha do topo da cabeça e acima da linha dos joelhos, não podendo ser arrastada, rolada ou puxada, sendo desclassificado o candidato que não cumprir as exigências.

8.4.21.5.1. Penalizações:

- a) derrubar material durante o deslocamento: 1 (uma) advertência por evento;
- b) invasão de base vizinha: 1 (uma) advertência por evento;
- c) derrubar ou chutar cones que delimitam a base ou cone destacado para contorno: 1 (uma) advertência por evento;
- d) arremessar ou soltar o material sobre a área delimitada: 1 (uma) advertência por evento.

8.4.21.6. BASE 5 – Elevação de Material:

- a) passando entre os dois cones iniciais da base, deverá o candidato dirigir-se ao final desta base, onde sobre o solo demarcado haverá **3 (três) pesos** do tipo Kettlebell, haltere ou anilha, **10 (dez), 15 (quinze) e 20 (vinte) quilos**, podendo haver **2% (dois por cento)** de variação no peso de cada material para mais ou para menos;
- b) haverá, próximo aos pesos, uma plataforma com **altura entre 1,65 (um e sessenta e cinco) e 1,75 (um e setenta e cinco) metros**;
- c) posicionado à frente da plataforma o candidato deverá realizar a elevação e deposição de cada peso sobre a plataforma;
- d) finalizada a deposição dos **3 (três) pesos** o candidato deverá **retornar ao ponto inicial da Base 5, assim finalizando a prova no momento em que ultrapassar a linha da base.**

8.4.21.6.1. Penalizações:

- a) soltar ou derrubar o material durante a elevação: 1 (uma) advertência por evento;



ESTADO DO PARANÁ
CORPO DE BOMBEIROS MILITAR
DIRETORIA DE PESSOAL
CENTRO DE RECRUTAMENTO E SELEÇÃO
CONCURSO PÚBLICO - EDITAL Nº 01 - SOLDADO CBMPR 2025



- b) invasão de base vizinha: 01 (uma) advertência por evento;
- c) derrubar ou chutar cones que delimitam a base: 01 (uma) advertência por evento.

8.4.22. DESLOCAMENTO EM MEIO LÍQUIDO:

8.4.22.1. O Deslocamento em Meio Líquido consiste em executar a distância de **100 (cem) metros em até 2min. e 20seg**, utilizando de qualquer estilo, mantendo-se no nível da água em **piscinas de 25 (vinte e cinco metros) de comprimento**. Os testes ocorrerão **nas raias centrais** das piscinas, **descartando-se as raias laterais**, conforme critérios de execução a seguir:

- a) Posição inicial:** inicia-se com o candidato trajando obrigatoriamente sunga/maiô, óculos e touca de natação, postado dentro da água, tocando com as mãos a borda de partida;
- b) Execução:** após o candidato tomar a posição inicial, ao sinal do avaliador o cronômetro será acionado e o candidato iniciará a prova deslocando-se à borda oposta. É permitido realizar qualquer estilo de virada, devendo obrigatoriamente tocar, com qualquer parte do corpo, na borda de virada;
- c) Término:** ao concluir a distância de 100 metros o tempo do candidato será registrado em minutos e segundos.

8.4.22.2. Será proibido ao candidato, quando da realização do teste:

- a) agarrar-se nos separadores de raias flutuantes;
- b) apoiar os pés no fundo da piscina;
- c) utilizar-se de meios como: palmar, nadadeiras e similares;
- d) parar de nadar durante o teste, exceto quando houver necessidade de tocar a borda para continuar a nadar;
- e) dar ou receber qualquer ajuda física;

8.4.23. Da Avaliação do Exame de Capacidade Física (ECAFI) será emitido os seguintes resultados:

- a) **APTO:** candidato que alcançar o desempenho mínimo exigido;
- b) **INAPTO:** candidato que não alcançar o desempenho mínimo exigido em qualquer um dos teste;
- c) **AUSENTE:** candidato que não compareceu ao ECAFI;
- d) **ELIMINADO:** será eliminado do concurso o candidato que:
 - d1) não atender a chamada para a execução dos testes físicos;
 - d2) apresentar-se após o fechamento dos portões ou fora dos locais pré-determinados;
 - d3) deixar de apresentar o documento original de identificação oficial com foto;
 - d4) não permitir a coleta de sua assinatura e digital;
 - d5) deixar de apresentar o atestado médico específico (original) **Anexo II** ou apresentá-lo em desconformidade;
 - d6) fazer uso de qualquer tipo de reproduzidor de áudio e vídeo nos testes realizados;
 - d7) recusar a ter o teste filmado/gravado em vídeo;
 - d8) desistir da submissão aos testes do Exame de Capacidade Física (ECAFI)
 - d9) desrespeitar, ofender, agredir ou, de qualquer outra forma, tentar prejudicar outro candidato;
 - d10) perturbar de qualquer modo a ordem dos trabalhos durante a preparação ou realização dos testes;
 - d11) tratar com falta de urbanidade os examinadores, auxiliares, aplicadores ou autoridades presentes;
 - d12) receber qualquer auxílio ou objeto de terceiros para realização dos testes;
 - d13) deixar de atender às normas contidas neste Edital e demais orientações/instruções expedidas pela equipe de avaliação.

8.4.23.1. Será considerado **“INAPTO”** o candidato que **não alcançar o índice mínimo** em qualquer dos testes que compõem o ECAFI.

8.4.23.2. Os candidatos considerados **“INAPTOS”** e **“AUSENTES”** no **Exame de Capacidade Física (ECAFI)**, **bem como os considerados “ELIMINADOS”**, nas condições descritas no subitem 8.4.23, alínea “d”, **serão excluídos do Concurso Público.**

8.4.24. Da candidata em estado de gravidez ou em estado de superação da condição gravídica (puerperal):

- a) à candidata que, no dia da realização do **Exame de Capacidade Física (ECAFI)**, apresentar atestado médico que comprove seu estado de gravidez ou de superação da condição gravídica (estado puerperal), será deferida nova data para a realização do referido teste após 120 (cento e vinte) dias a contar da data do parto ou do fim do período gestacional, de acordo com a conveniência da administração, sem prejuízo da participação nas demais etapas do concurso;
- b) a candidata, ou seu representante legal (portador de procuração simples), deverá comparecer na data, ao local e no horário de realização munida de atestado médico original, ou de cópia simples, no qual deverá constar, expressamente, o estado de gravidez e o período gestacional/puerperal em que se encontra, bem como a data, a assinatura, o carimbo e o CRM do profissional que o emitiu. A candidata poderá apresentar cópia da certidão de nascimento (autenticada ou simples com apresentação do documento original) para o fim de determinar o dia do parto, em substituição ao atestado médico para comprovação do estado de superação da condição gravídica (estado puerperal);



ESTADO DO PARANÁ
CORPO DE BOMBEIROS MILITAR
DIRETORIA DE PESSOAL
CENTRO DE RECRUTAMENTO E SELEÇÃO
CONCURSO PÚBLICO - EDITAL Nº 01 - SOLDADO CBMPR 2025



- c) o atestado médico deverá ser entregue no momento de identificação da candidata para a realização do Exame de Capacidade Física (ECAFI), não sendo aceita a entrega de atestado médico em outro momento;
- d) a candidata que não entregar o atestado médico citado na alínea “b” acima ou apresentá-lo em desconformidade, não terá o adiamento do ECAFI sob alegação de estado de gravidez ou de superação da condição gravídica e, ao deixar de realizar o Exame de Capacidade Física (ECAFI), será eliminada do concurso público;
- e) a candidata que apresentar o atestado médico que comprove estado de gravidez não poderá realizar o Exame de Capacidade Física (ECAFI);
- f) a candidata que teve o ECAFI adiado devido ao estado de gravidez, ou seu representante legal (portador de procuração simples), **deverá enviar ao IBFC, 30 (trinta) dias após a realização do parto**, ou do fim do período gestacional (no caso de aborto), novo documento médico, no qual deverá constar, expressamente, o dia do nascimento da criança, ou aborto, a assinatura, o carimbo e o CRM do médico que o emitiu, para o e-mail concurso@ibfc.org.br, especificando o concurso, nome completo da candidata e o número da Inscrição. A candidata que teve o ECAFI adiado devido ao estado puerperal não necessita encaminhar este novo atestado;
- g) a candidata que deixar de apresentar qualquer dos documentos médicos exigidos ou que apresentá-los em desconformidade com o subitem 8.4.24 deste edital será eliminada do concurso;
- h) para a execução dos testes, a candidata que tiver o ECAFI remarcado também deverá cumprir o disposto no subitem 8.4.4 deste edital;
- i) a candidata que tiver o ECAFI adiado terá sua vaga reservada, observada a vigência do certame, se possuir classificação que autorizaria a sua nomeação no respectivo Polo e categoria de concorrência;
- j) a candidata que tiver o ECAFI adiado não será nomeada para o cargo almejado sem a aprovação no referido exame;
- k) caso a candidata seja eliminada nas etapas posteriores ao Exame de Capacidade Física (ECAFI), será automaticamente eliminada do concurso, perdendo o direito de realizar o ECAFI após 120 dias a contar da data do parto, ou o fim do período gestacional.

8.4.25. O resultado do Exame de Capacidade Física (ECAFI) será divulgado no site do IBFC - www.ibfc.org.br.

8.5. DA 3ª ETAPA - AVALIAÇÃO PSICOLÓGICA (AP):

8.5.1. Serão convocados para a **Avaliação Psicológica (AP)**, os candidatos que foram **APTOS** no **Exame de Capacidade Física (ECAFI)**.

8.5.2. A **Avaliação Psicológica (AP)** para ingresso na CBMPR terá caráter eliminatório e será realizada por Psicólogos com registro no Conselho Regional de Psicologia.

8.5.3. A **Avaliação Psicológica (AP)** será realizada em conformidade com as normas em vigor do Conselho Federal de Psicologia, nos mesmos moldes dos critérios utilizados em Concursos Públicos e Processos Seletivos desta natureza e que sejam aprovados, à época da avaliação, pelo Sistema de Avaliação de Testes Psicológicos – SATEPSI.

8.5.4. A **Avaliação Psicológica** para fins de seleção de candidatos é um processo sistemático, de levantamento e síntese de informações, com base em procedimentos científicos que permitem identificar aspectos psicológicos do candidato compatíveis com o desempenho das diversas funções e atribuições institucionais do cargo requerido, em conformidade com os parâmetros dos perfis profissiográficos estabelecidos para o cargo de Soldado BM do Corpo de Bombeiros Militar do Estado do Paraná.

8.5.4.1. A Banca Examinadora poderá, a depender do contexto, recorrer a procedimentos e recursos auxiliares, através de fontes complementares de informação, como técnicas e instrumentos não psicológicos que possuam respaldo na literatura científica da área e que respeitem o Código de Ética e as garantias da legislação da profissão.

8.5.5. O candidato deverá comparecer no dia, hora e local indicado no respectivo Edital de Convocação, **munido de documento original de identificação oficial com foto** utilizado no ato da inscrição, **2 (duas) canetas esferográficas azuis e 2 (dois) lápis pretos nº 2**.

8.5.6. Nas horas que antecedem à **Avaliação Psicológica (AP)**, os candidatos deverão observar os seguintes cuidados:

- a) dormir bem na noite anterior, sendo desejável pelo menos oito horas de sono;
- b) alimentar-se adequadamente no café da manhã e/ou almoço, com uma refeição leve e saudável;
- c) evitar a ingestão de bebidas alcoólicas.

8.5.7. No dia da realização dos testes da **Avaliação Psicológica (AP)**, os candidatos deverão observar as seguintes orientações:

- a) atentar-se somente às instruções que forem transmitidas pelos técnicos responsáveis pela aplicação;
- b) não será permitida a saída da sala da AP durante a realização dos testes que tenham prazo específico para sua execução;
- c) não haverá prorrogação de tempo previsto para a AP;



ESTADO DO PARANÁ
CORPO DE BOMBEIROS MILITAR
DIRETORIA DE PESSOAL
CENTRO DE RECRUTAMENTO E SELEÇÃO
CONCURSO PÚBLICO - EDITAL Nº 01 - SOLDADO CBMPR 2025



d) Não será permitido ao candidato levar qualquer material de realização dos testes.

8.5.8. Não serão consideradas alterações socioeconômico-físico-psíquico e biológicas temporárias no dia da aplicação dos testes.

8.5.9. A Avaliação Psicológica deverá avaliar a capacidade cognitiva, emocional, psicológica e os traços de personalidade com bateria de instrumentos psicológicos para a aferição das características de personalidade e habilidades específicas ao desempenho das atividades do cargo de Soldado BM do Bombeiro Militar, e essa bateria irá avaliar, no mínimo:

- a) todas as características restritivas e/ou impeditivas elencadas;
- b) pelo menos uma capacidade atencional das elencadas;
- c) inteligência geral;
- d) pelo menos uma habilidade específica das elencadas;
- e) pelo menos metade dos traços de personalidade dos elencados.

8.5.9.1. De acordo com os resultados de cada instrumento, a Banca Examinadora procederá a análise conjunta destes de forma dinâmica, observando as orientações, os parâmetros contidos nos respectivos manuais técnicos a fim de relacioná-los à profissiografia do cargo, às características necessárias e aos fatores restritivos ou impeditivos para o desempenho do cargo, de acordo com os parâmetros estabelecidos para os cargos em vigor na Corporação.

8.5.9.2. A Banca Examinadora deverá zelar pelo princípio da competência técnica profissional, quando da utilização de testes psicológicos, seguindo, em todos os procedimentos relacionados à administração, apuração dos resultados e emissão de documentos, a recomendação atualizada dos manuais técnicos adotados a respeito dos procedimentos de aplicação e avaliação quantitativa e qualitativa.

8.5.10. As características que compõe o Perfil Profissiográfico para o cargo de Soldado BM do Bombeiro Militar, que serão avaliadas na Avaliação Psicológica, conforme item 8.5.9, e o parâmetro para cada uma delas, são:

8.5.10.1. ASPECTOS COGNITIVOS:

I. Capacidades atencionais:

- a) atenção concentrada adequada: não podendo apresentar resultado abaixo da média populacional, aferido pelo instrumento utilizado;
- b) atenção sustentada adequada: não podendo apresentar resultado abaixo da média populacional, aferido pelo instrumento utilizado;
- c) Atenção seletiva adequada: não podendo apresentar resultado abaixo da média populacional, aferido pelo instrumento utilizado;
- d) Atenção alternada adequada: não podendo apresentar resultado abaixo da média populacional, aferido pelo instrumento utilizado.

II. Inteligência-geral:

- a) inteligência não verbal geral adequada: não podendo apresentar resultado abaixo da média populacional, aferido pelo instrumento utilizado.

III. Habilidades específicas:

- a) raciocínio espacial adequado: não podendo apresentar resultado abaixo da média populacional, aferido pelo instrumento utilizado;
- b) raciocínio abstrato adequado: não podendo apresentar resultado abaixo da média populacional, aferido pelo instrumento utilizado;
- c) raciocínio mecânico adequado: não podendo apresentar resultado abaixo da média populacional, aferido pelo instrumento utilizado;
- d) raciocínio numérico adequado: não podendo apresentar resultado abaixo da média populacional, aferido pelo instrumento utilizado;
- e) raciocínio matricial adequado: não podendo apresentar resultado abaixo da média populacional, aferido pelo instrumento utilizado;
- f) memória visual adequada: não podendo apresentar resultado abaixo da média populacional, aferido pelo instrumento utilizado;
- g) fluência vocabular adequada: não podendo apresentar resultado abaixo da média populacional, aferido pelo instrumento utilizado;
- h) julgamento adequado: não podendo apresentar resultado abaixo da média populacional, aferido pelo instrumento utilizado.

8.5.10.2. TRAÇOS DE PERSONALIDADE:

- a) sociabilidade: não podendo estar negativamente exacerbada ou negativamente muito diminuída;
- b) extroversão: não podendo apresentar resultado abaixo da média populacional, aferido pelo instrumento utilizado;
- c) realização: não podendo apresentar resultado abaixo da média populacional, aferido pelo instrumento utilizado;



ESTADO DO PARANÁ
CORPO DE BOMBEIROS MILITAR
DIRETORIA DE PESSOAL
CENTRO DE RECRUTAMENTO E SELEÇÃO
CONCURSO PÚBLICO - EDITAL Nº 01 - SOLDADO CBMPR 2025



- d) necessidade afetiva: não podendo apresentar resultado abaixo da média populacional, aferido pelo instrumento utilizado;
- e) necessidade de organização: não podendo apresentar resultado abaixo da média populacional, aferido pelo instrumento utilizado;
- f) necessidade de controle: não podendo apresentar resultado abaixo da média populacional, aferido pelo instrumento utilizado.

8.5.10.3. CARACTERÍSTICAS RESTRITIVAS OU IMPEDITIVAS:

- a) descontrole no ajustamento emocional: não podendo estar negativamente exacerbada ou negativamente muito diminuída;
- b) descontrole da impulsividade: não podendo estar negativamente exacerbada ou negativamente muito diminuída;
- c) descontrole da agressividade: não podendo estar negativamente exacerbada ou negativamente muito diminuída.

8.5.11. Da Avaliação Psicológica (AP) será emitido um parecer com os seguintes resultados:

- a) **APTO**: candidato apresentou, no momento atual, perfil psicológico compatível com o cargo pretendido;
- b) **INAPTO**: candidato não apresentou, no momento atual, perfil psicológico compatível com o cargo pretendido;
- c) **AUSENTE**: candidato que não compareceu à Avaliação Psicológica.

8.5.12. Será considerado **“INAPTO”** na AP o candidato que apresentar qualquer característica restritiva ou impeditiva e/ou não apresentar qualquer dos aspectos cognitivos e traços de personalidade avaliados, de acordo com os requisitos psicológicos para o desempenho das atribuições inerentes ao cargo pretendido.

8.5.13. Os candidatos considerados **“INAPTOS”** e **“AUSENTES”** na Avaliação Psicológica **serão ELIMINADOS** do Concurso Público.

8.5.14. A inaptidão apresentada não estabelece a existência de transtornos mentais, tão somente indica que o avaliado não atendeu, à época dos exames, aos parâmetros do perfil profissiográfico exigido para o exercício das funções do respectivo cargo pretendido no Corpo de Bombeiros Militar do Estado do Paraná.

8.5.14.1. Nos casos em que alguma das fontes fundamentais ou complementares de informação do processo de AP indicarem traços de patologias relacionadas a transtornos mentais, será requisitada ao candidato a apresentação de Atestado Psiquiátrico na fase do ESAFI, não sendo critério de inaptidão na fase da AP.

8.5.14.1.1. O Atestado Psiquiátrico quando solicitado, deverá ser descritivo e conclusivo, quanto às patologias relacionadas a transtornos mentais, derivado de consulta psiquiátrica realizada por médico especialista (psiquiatra), com RQE ou documento comprobatório de sua especialidade.

8.5.15. O resultado da avaliação será decorrente da análise dos aspectos apresentados pelo candidato no momento da Avaliação Psicológica.

8.5.16. Para a divulgação dos resultados, será observado o previsto na Resolução nº 02/2016 do Conselho Federal de Psicologia, que cita no caput do seu artigo 6º que “a publicação do resultado da Avaliação Psicológica será feita por meio de relação nominal, constando os candidatos **APTOS**”.

8.5.17. Não serão consideradas as avaliações psicológicas realizadas em concursos anteriores da CBMPR ou em outras instituições, conforme prevê o art. 10 da Resolução nº 002, de 21/01/2016, do Conselho Federal de Psicologia.

8.5.18. Da entrevista devolutiva para os candidatos INAPTOS:

8.5.18.1. Será facultado ao candidato **“INAPTO”**, conhecer o resultado da avaliação por meio de entrevista devolutiva, que ocorrerá através de convocação própria e individualizada, constando data, horário e local. O candidato considerado poderá comparecer, com ou sem o acompanhamento de um psicólogo por ele contratado, a fim de receber a entrevista de devolução por parte desta. Caso o candidato compareça sozinho à sessão de conhecimento das razões, os aspectos técnicos não serão discutidos.

8.5.18.2. No procedimento de abertura de vista para o Psicólogo, legalmente nomeado pelo candidato, serão observadas as seguintes condições:

8.5.18.2.1. O Psicólogo contratado deverá estar regularmente inscrito e ativo, no **Conselho Regional de Psicologia da 8ª Região (CRP/08)**, conforme as normas do CFP, cuja comprovação ocorrerá com a apresentação da carteira profissional original e entrega da declaração de “nada consta” expedida pelo CRP. O não cumprimento desta cláusula impossibilitará a realização do procedimento de abertura de vista e não haverá agendamento de nova data/hora para tal fim.



**ESTADO DO PARANÁ
CORPO DE BOMBEIROS MILITAR
DIRETORIA DE PESSOAL
CENTRO DE RECRUTAMENTO E SELEÇÃO
CONCURSO PÚBLICO - EDITAL Nº 01 - SOLDADO CBMPR 2025**



8.5.18.2.2. Não será admitido o acompanhamento ao candidato de Psicólogo da ativa, que tenha feito parte da Avaliação deste certame, pertencente aos quadros do Corpo de Bombeiros Militar do Paraná – CBMPR ou qualquer outro órgão da Secretaria de Estado da Segurança Pública – SESP, ou ainda Psicólogo com o qual tenha parentesco afim ou consanguíneo até o 4º grau ou do cônjuge.

8.5.18.2.3. Para que seja realizada a análise técnica, o Psicólogo contratado terá acesso ao material psicológico somente no local, data e hora agendados. Não será admitida a remoção dos testes do candidato do seu local de arquivamento público, sendo permitido somente vistas aos testes utilizados, devendo o psicólogo contratado fazer seu trabalho na presença de um psicólogo do IBFC.

8.5.18.2.4. Não será permitido em hipótese alguma filmagem, fotografar ou efetuar cópia do material produzido pelo candidato por se tratar de instrumentos psicológicos, que são de uso exclusivo do profissional psicólogo, cuja reprodução, por qualquer meio, é vedada.

8.5.18.2.5. Não será permitido ao candidato, nem ao Profissional de Psicologia contratado, gravar a entrevista devolutiva.

8.5.18.2.6. O sigilo sobre as informações obtidas, bem como aquelas que serão fornecidas posteriormente, na entrevista de devolução ao candidato, será de inteira responsabilidade do Psicólogo e do candidato.

8.5.18.2.7. O Psicólogo somente poderá representar um candidato por vez, a cada intervalo de tempo estabelecido pelo IBFC.

8.5.18.2.8. Quaisquer despesas relacionadas à contratação de um psicólogo para acompanhar o candidato na entrevista devolutiva serão de responsabilidade exclusiva do próprio candidato.

8.5.18.3. A entrevista devolutiva será exclusivamente de caráter informativo para esclarecimento do motivo da inaptidão do candidato ao propósito seletivo, não sendo, em hipótese alguma, considerada como recurso ou nova oportunidade de realização do teste.

8.5.18.4. Na entrevista devolutiva será entregue ao candidato o resultado/laudo psicológico, que deverá ser assinado pelos membros da Banca Examinadora.

8.5.18.5. Após a realização da entrevista devolutiva, será facultado ao candidato solicitar a revisão de sua avaliação, mediante interposição de recurso.

8.5.18.5.1. O recurso administrativo deverá ser analisado por psicólogos, devidamente inscritos e ativos no CRP/08, membros de uma Banca Revisora, que não tenham vínculo com as partes envolvidas no processo e/ou candidato.

8.5.19. O resultado da Avaliação Psicológica será divulgado no site do IBFC - www.ibfc.org.br.

8.6. DA 4ª ETAPA - EXAME DE SANIDADE FÍSICA (ESAFI):

8.6.1. Serão convocados para apresentar os exames solicitados, nos termos do subitem 8.6.7 do **Exame de Sanidade Física (ESAFI)**, de caráter eliminatório, os candidatos que foram **APTOS** no **Exame de Capacidade Física (ECAFI)**.

8.6.1.1. É de exclusiva responsabilidade dos candidatos realizar os exames solicitados em tempo hábil para sua apresentação, nos termos deste Edital, devendo considerar o tempo necessário para que o laboratório/clínica expeça o resultado. É imprescindível que, a partir da convocação, o candidato comece de imediato a providenciar os exames.

8.6.1.2. Somente participarão do **Exame de Sanidade Física (ESAFI) - 2ª Fase - Avaliação Presencial**, nos termos do subitem 8.6.3, os candidatos que forem **APTOS** na **Avaliação Psicológica** e que tiverem realizado o *upload* dos exames clínicos, laboratoriais, de imagem e os laudos, nos termos do subitem 8.6.3.1.

8.6.2. O **Exame de Sanidade Física (ESAFI)** objetiva aferir se o candidato está **APTO** ao exercício pleno das funções da carreira de Militar Estadual e das atividades inerentes a ela, possuindo de boa saúde física e psíquica para suportar os exercícios a que será submetido durante o Curso de Formação e para desempenhar as tarefas típicas do cargo de Soldado Bombeiro Militar.

8.6.3. O Exame de Sanidade Física (ESAFI) será dividido em 2 (duas) Fases, conforme a seguir:

8.6.3.1. 1ª Fase - upload de Exames:



ESTADO DO PARANÁ
CORPO DE BOMBEIROS MILITAR
DIRETORIA DE PESSOAL
CENTRO DE RECRUTAMENTO E SELEÇÃO
CONCURSO PÚBLICO - EDITAL Nº 01 - SOLDADO CBMPR 2025



8.6.3.1.1. O candidato convocado deverá enviar os exames clínicos, laboratoriais, de imagem e os laudos médicos realizados, conforme solicitado nos termos do subitem 8.6.7.

8.6.3.1.2. Os **exames clínicos, laboratoriais, de imagem e os laudos médicos solicitados**, nos termos do subitem 8.6.7, deverão ser enviados via **upload**, via link específico no site do IBFC - www.ibfc.org.br, **no período indicado no Edital de Convocação**, conforme orientações a seguir:

- a)** os arquivos contendo os documentos correspondentes para análise devem estar **nos formatos, JPEG, JPG, PNG ou PDF** com o tamanho **máximo de 2 MB** (megabytes) por arquivo;
- b)** as imagens dos documentos deverão estar em perfeitas condições, de forma a permitir a análise da documentação com clareza;
- c)** é de inteira responsabilidade do candidato verificar se as imagens carregadas na tela estão corretas;
- d)** não serão considerados e analisados os documentos que não pertencem ao candidato e/ou documentos ilegíveis e/ou com rasuras ou proveniente de arquivo corrompido.

8.6.3.1.3. O IBFC e a CBMPR não serão responsáveis por problemas no encaminhamento dos exames médicos via Internet, motivados por falhas de comunicação, congestionamento das linhas de comunicação nos últimos dias do período de emissão dos mesmos, bem como por envio incompleto dos exames médicos.

8.6.3.1.4. Se na análise for verificada a falta de algum dos exames relacionados no subitem 8.6.7 deste Edital, poderá ser deferido o prazo improrrogável de **7 (sete) dias corridos** para o candidato suprir a falta.

8.6.3.1.5. O candidato que não fizer o **upload** de nenhum dos os exames clínicos, laboratoriais, de imagem e os laudos médicos realizados, estará automaticamente **ELIMINADO** do Concurso Público.

8.6.3.2. 2ª Fase - Avaliação Presencial:

8.6.3.2.1. Somente serão convocados para a avaliação presencial os candidatos que forem APTOS na Avaliação Psicológica e que tiverem realizado o upload dos exames clínicos, laboratoriais, de imagem e os laudos, nos termos do subitem 8.6.3.1.

8.6.3.2.2. O candidato convocado deverá **comparecer presencialmente** para avaliações médica e odontológica, baseadas na anamnese, no exame clínico e nos exames enviados.

8.6.3.2.3. Os candidatos convocados deverão:

- a)** apresentar **documento original de identificação** oficial com foto;
- b)** apresentar **todos os exames** que foram encaminhados na 1ª Fase - **upload** de Exames;
- c)** comparecer com trajes de banho, do tipo: **sunga para o sexo masculino e biquini/sunkini para o sexo feminino**.

8.6.4. Em todos os exames médicos laboratoriais e complementares, nas avaliações clínicas especializadas e nos outros exames de complementação e/ou correção, além do nome do candidato e do nº do documento de identidade, deverá constar, obrigatoriamente, a assinatura, a especialidade e o registro no órgão de classe específico do profissional responsável, sendo motivo de inautenticidade destes a inobservância ou a omissão do referido número.

8.6.5. Os exames acompanhados dos respectivos laudos, bem como qualquer outro exame complementar e/ou avaliação solicitados serão realizados a expensas do candidato e em laboratórios/locais de sua livre escolha.

8.6.6. Não serão considerados eventuais protocolos de exames realizados.

8.6.7. Para a realização do **Exame de Sanidade Física (ESAFI)** o candidato convocado deverá entregar os exames clínicos, laboratoriais, de imagem e os laudos médicos realizados a, no máximo, **90 (noventa) dias** à data de realização, conforme a seguir:

ITEM	DOS EXAMES
1	Tipo sanguíneo e fator RH.
2	Hemograma com a contagem de plaquetas.
3	Glicemia de jejum.
4	Creatinina sérica.
5	Gama-glutamil Transferase (Gama-GT).
6	Radiografia da coluna vertebral total para escoliose, com laudo médico.
7	Radiografia da coluna lombo-sacra em ântero-posterior, perfil e oblíquas , com laudo médico.
8	Radiografia de tórax em incidência pósterio-anterior, com laudo médico.
9	Eletoencefalograma (EEG), com laudo médico assinado por neurologista.



ESTADO DO PARANÁ
CORPO DE BOMBEIROS MILITAR
DIRETORIA DE PESSOAL
CENTRO DE RECRUTAMENTO E SELEÇÃO
CONCURSO PÚBLICO - EDITAL Nº 01 - SOLDADO CBMPR 2025



ITEM	DOS EXAMES
10	Eletrocardiograma (ECG) de repouso, com laudo médico assinado por cardiologista.
11	Exame parcial de urina com sedimento corado.
12	Atestado assinado por médico oftalmologista, conforme modelo constante no Anexo III deste Edital (observadas as condições incapacitantes no subitem 8.7.8), constando o resultado dos seguintes exames: a) acuidade visual binocular e em cada olho, sem correção, utilizando-se da tabela optométrica de Snellen; b) biomicroscopia; c) fundoscopia; d) teste de estereopsia/visão de profundidade; e) tonometria (binocular); f) motilidade ocular (binocular); g) existência ou não de discromatopsia, bem como o seu grau, através de teste de visão cromática (Ishihara); h) realização ou não de cirurgia refrativa e a respectiva data da cirurgia, no caso de ter sido realizada; i) topografia de córnea e paquimetria, apenas para os candidatos já submetidos a cirurgia refrativa.
13	Exame de audiometria, com laudo assinado por médico otorrinolaringologista ou fonoaudiólogo, observadas as condições incapacitantes no subitem 8.7.8.
14	Radiografia panorâmica odontológica.
15	Sorologia para Hepatite B – HbsAg, Anti-HBs e Anti-HBc (IgG e IgM ou Total – IgG + IgM).
16	Exame toxicológico, por meio de coleta de amostra de material biológico queratina (cabelo, pelo ou unha), com janela de detecção mínima de 90 (noventa) dias. É necessária a coleta de material suficiente para produção de prova e contraprova. O resultado do exame deverá apresentar negatividade para: a) anfetaminas: anfetamina, metanfetamina e ecstasy (MDMA, MDEA e MDA); b) opiáceos (morfina, codeína e di-hidrocodeína); c) canabinoides (maconha, skank, haxixe e metabólicos do delta-9 THC); d) cocaína (derivados e metabólitos); e) fenciclidina ou peniciclidina (PCP).
17	TGO (transaminase glutâmico-oxalacética).
18	TAP (tempo de atividade da protrombina).
19	Ureia.
20	TSH (hormônio estimulante da tireoide).
21	TGP (transaminase glutâmico-pirúvica).
22	Perfil lipídico (ou lipidograma).
23	Ecografia de abdome total.

8.6.8. Constituem CONDIÇÕES INCAPACITANTES para ingresso no Corpo de Bombeiros Militar do Paraná, as constantes a seguir:

GRUPO	DAS CONDIÇÕES INCAPACITANTES
1. Cabeça e Pescoço	Deformidades congênitas ou cicatrizes deformantes ou aderentes que resultaram em perdas extensas de substância que causem limitação funcional ou com características antiestéticas que resultem em contrações musculares anormais, além da presença de cisto branquial, higroma cístico de pescoço, fístulas ou tumores e sequelas de queimaduras de face com grave defeito estético, incompatível com a função do cargo.
2. Olhos	Infecções e processo inflamatórios crônicos, excetuando-se conjuntivites agudas e hordéolo; ulcerações tumorais, excetuando-se cisto benigno palpebral; opacificações de córnea; degenerações; sequelas de traumatismo ou de queimaduras; doenças congênitas e deformidades congênitas ou adquiridas, incluindo-se os desvios dos eixos visuais superiores a 10 graus; anormalidades funcionais significativas; lesões retinianas; doenças neurológicas ou musculares. Também serão excluídos os candidatos que apresentarem fatores irreversíveis, como cicatrizes coriorretinianas, ambliopia, ceracotone, alterações retinianas ou maculares.
3. Visão	Deverá ser examinado por médico especialista em oftalmologia, sendo considerado apto o candidato com uma acuidade visual mínima, sem correção, de 20/25 no melhor olho e até 20/40 no outro olho, caracterizando uma acuidade visual de 20/25 binocular, sem correção, utilizando-se da tabela optométrica de Snellen. Valores diferentes destes serão considerados como sendo incapacitantes, pelo potencial de gerar atos inseguros que venham a colocar em risco a integridade física do candidato e de terceiros, no exercício do cargo. Obrigatoriamente, deverá constar a existência ou não de discromatopsia, bem como o seu grau, sendo que será aceito apenas o grau leve, definido de acordo com as instruções do teste de visão cromática (Ishihara). Não será admitida a realização de cirurgia refrativa nos 180 (cento e oitenta) dias que antecedem o exame de sanidade física do concurso (ESAFI), sendo, nesta hipótese, o



ESTADO DO PARANÁ
CORPO DE BOMBEIROS MILITAR
DIRETORIA DE PESSOAL
CENTRO DE RECRUTAMENTO E SELEÇÃO
CONCURSO PÚBLICO - EDITAL Nº 01 - SOLDADO CBMPR 2025



GRUPO	DAS CONDIÇÕES INCAPACITANTES
	candidato considerado INAPTO. Durante a avaliação clínica do ESAFI, o candidato deverá abster-se de utilizar qualquer instrumento auxiliar de correção da visão, a fim de que a banca possa verificar se a sua acuidade visual sem correção encontra-se nos limites previstos, sob pena de eliminação no concurso público.
4. Ouvido e Orelhas	Agenesia ou deformidades do pavilhão auricular, inclusive as decorrentes do uso de alargadores de orelha ou acessório semelhante; anormalidades do conduto auditivo e do tímpano; infecções crônicas recidivantes, otite média crônica, labirintopatias e tumores. Será admitida a realização de cirurgia de reconstrução do lóbulo da orelha (lobuloplastia) aos candidatos que possuírem deformidade na orelha decorrente do uso de alargadores ou acessório semelhante, desde que, no dia da avaliação clínica do ESAFI, a área reconstruída esteja cicatrizada.
5. Audição	Será considerado INAPTO o candidato que apresentar perdas auditivas, em qualquer ouvido, superiores a 20 (vinte) decibéis, nas frequências de 500 Hz e 1000 Hz; 30 (trinta) decibéis, na frequência de 2000 Hz; e 35 (trinta e cinco) decibéis, nas frequências de 3000 Hz a 8000 Hz, por vias aérea e óssea, pelo potencial de gerar atos inseguros que venham a colocar em risco a integridade física do candidato e de terceiros, no exercício do cargo.
6. Boca, Nariz, Laringe, Faringe, Traqueia e Esôfago	Anormalidades estruturais congênicas ou não; desvio acentuado de septo nasal, mutilações, tumores, atresias e retrações; sequelas de agentes nocivos; fístulas congênicas ou adquiridas; infecções crônicas ou recidivantes; deficiências funcionais na mastigação, respiração, fonação com distúrbios da fala e deglutição; doenças alérgicas do trato respiratório, cicatrizes que deixem sequelas estéticas de cirurgias.
7. Dentes	Na avaliação odontológica, poderão ser consideradas como condições incapacitantes, por serem motivadoras de frequentes ausências no curso de formação e no exercício do cargo, as seguintes condições: a) presença de raízes inaproveitáveis proteticamente; b) presença de dentes que possuam cimentos obturados provisórios; c) presença de anomalias de desenvolvimento de lábios, língua, palato que prejudiquem a funcionalidade do aparelho estomatognático ou defeitos estéticos importantes que não sejam passíveis de correção; d) presença de dentes cariados ou com lesões periapicais; e) ausência dos dentes anteriores (incisivos e caninos), tolerando-se dentes artificiais (inclusive prótese total), desde que apresentem adaptabilidade estética e funcional adequadas; f) presença de lesões periodontais graves; g) a ausência de raízes híginas que foram aproveitadas proteticamente não será fator impeditivo, sendo os dentes considerados naturais para todos os efeitos, desde que possuam a referida peça protética.
8. Pulmões e Paredes Torácicas	Deformidades relevantes congênicas ou adquiridas de caixa torácica; função respiratória prejudicada; doenças e defeitos congênicos ou adquiridos; infecções bacterianas ou micóticas; doenças imuno-alérgicas do trato respiratório inferior; fístula e fibrose pulmonar difusa; tumores malignos e benignos dos pulmões e da pleura, anormalidades radiológicas, exceto se insignificantes e desprovidas de potencialidade mórbida e sem comprometimento funcional.
9. Sistema Cardiovascular	Anormalidades congênicas ou adquiridas; infecções e inflamações, doenças do pericárdio, miocárdio, endocárdio e da circulação intrínseca do coração; arritmias complexas e anormalidades do feixe de condução detectadas no eletrocardiograma que possam expor o candidato a risco de agravamento de condições mórbidas preexistentes no exercício das atividades do cargo, com a realização de intensos esforços físicos; doenças valvares; alterações significativas da silhueta cardíaca no exame radiológico; doenças venosas, arteriais e linfáticas; e hipotensão arterial sintomática. A pressão arterial medida em repouso, em decúbito dorsal ou sentado, superior a 160 mmHg (sistólica) e superior a 100 mmHg (diastólica), além de pulso arterial medido em repouso maior que 120 batimentos por minuto. Também a existência de varizes de membros inferiores, sejam unilaterais ou bilaterais.
10. Abdome e Trato Digestivo	Anormalidades da parede abdominal como hérnias ou fístulas; visceromegalias; infecções, esquistossomose e outras parasitoses graves como doença de Chagas, calazar, malária, amebíase extraintestinal; micoses profundas, história de cirurgia significativa ou ressecções importantes; doenças hepáticas e pancreáticas; lesões do trato gastrointestinal; tumores benignos e malignos.
11. Aparelho Geniturinário	Anormalidades congênicas ou adquiridas da genitália, rins e vias urinárias; tumores; infecções e outras lesões demonstráveis no exame de urina; criptorquidia; varicocele volumosa e/ou



ESTADO DO PARANÁ
CORPO DE BOMBEIROS MILITAR
DIRETORIA DE PESSOAL
CENTRO DE RECRUTAMENTO E SELEÇÃO
CONCURSO PÚBLICO - EDITAL Nº 01 - SOLDADO CBMPR 2025



GRUPO	DAS CONDIÇÕES INCAPACITANTES
	dolorosa. O testículo único não é incapacitante, desde que não resulte de criptorquidia do outro testículo; assim como a hipospádia não é incapacitante.
12. Aparelho Ósteo-Mio-Articular	<p>Doenças e anormalidades dos ossos e articulações, congêntas ou adquiridas, inflamatório, infeccioso, neoplásico e traumático; desvios ou curvaturas anormais significativas da coluna vertebral; deformidades ou qualquer alteração na estrutura normal das mãos e pés; próteses cirúrgicas e sequelas de cirurgia. No caso de pé plano e curvatura discreta da coluna vertebral, buscar-se-á parecer especializado para avaliação de sintomas, distúrbios funcionais orgânicos e vício postural.</p> <p>São considerados limites mínimos de mobilidade de membros superiores:</p> <p>a) ombro: elevação para diante a 90° e abdução a 90°; b) cotovelo: flexão a 100° e extensão a 15°; c) punho: alcance total a 15°; d) mão: supinação e pronação a 90°; e) dedos: formação de pinça digital.</p> <p>São considerados limites mínimos de mobilidade de membros inferiores:</p> <p>a) coxo-femural: flexão a 90° e extensão a 10°; b) joelho: extensão total e flexão a 90°; c) tornozelo: dorsiflexão a 10° e flexão plantar a 10°.</p> <p>Serão considerados os seguintes parâmetros radiológicos de exclusão para as patologias da coluna:</p> <p>a) escoliose: ângulo de Cobb > que 12° ou curva dupla em qualquer grau; b) cifose ou lordose: ângulo de Cobb > que 50°; c) ângulo lombo-sacral (lordose) > que 48°.</p>
13. Doenças Metabólicas e Endócrinas	Diabetes mellitus; tumores hipotalâmicos e hipofisários; disfunção tireoidiana sintomática; tumores da tireoide, exceto cistos insignificantes e desprovidos de potencialidade mórbida; tumores de suprarrenal e suas disfunções congêntas ou adquiridas; hipogonadismo primário ou secundário; distúrbios do metabolismo do cálcio e fósforo, de origem endócrina; erros inatos do metabolismo; desenvolvimento anormal, em desacordo com a idade cronológica.
14. Sangue e Órgãos Hematopoiéticos	Distúrbios de coagulação, alterações significativas do sangue e dos órgãos hematopoiéticos, devendo ser valorizada a história mórbida nas doenças hemorrágicas e dos distúrbios de coagulação. As alterações hematológicas consideradas significativas deverão ser submetidas a parecer especializado.
15. Doenças Neurológicas	<p>Distúrbios neuromusculares; afecções neurológicas congêntas ou adquiridas que concorram com ataxias, incoordenações, tremores, paresias e paralisias, atrofas e fraquezas musculares. Além do eletroencefalograma (EEG) anormal, será considerada a história mórbida progressiva para detectar síndromes convulsivas, consideradas incapacitantes. É considerado anormal o EEG que apresente, em vigília, as seguintes características:</p> <p>a) lentificação do ritmo de fundo, por conta de ondas theta e/ou delta. Ritmo alfa lento (subalfa); b) atividade rápida de grande amplitude; c) atividade de projeção focal de qualquer natureza; d) assimetrias inter-hemisféricas; e) potenciais ditos epileptógenos (ponta rápida, polipontas rápidas, ponta-onda rápida, ponta-onda lenta, poliponta-onda, hipsarritmia e as pontas lentas de tipo "sharp"); f) atividade paroxística de qualquer natureza; g) potenciais de caráter irritativo (são todos aqueles potenciais apiculados que não preenchem as características de pontas rápidas).</p>
16. Doenças Psiquiátricas	Toda e qualquer doença e/ou transtorno classificado pelo CID-10 ou CID-11 (Código Internacional de Doenças – 10ª ou 11ª edição), ou ainda pelo DSM-5 ou DSM-5 TR (Manual Diagnóstico e Estatístico de Transtornos Mentais - 5ª edição ou 5ª edição com Texto Revisado) como os pertencentes ao grupo dos transtornos do neurodesenvolvimento; transtornos do espectro da esquizofrenia e outros transtornos psicóticos; transtorno bipolar e transtornos relacionados; transtornos depressivos; transtornos de ansiedade; transtorno obsessivo-compulsivo e transtornos relacionados; transtornos relacionados a trauma e a estressores; transtornos dissociativos; transtornos de sintomas somáticos e transtornos relacionados; transtornos alimentares; transtornos do ciclo sono-vigília; transtornos disruptivos, do controle de impulsos e da conduta; transtornos relacionados ao uso de substâncias psicoativas, álcool e outros transtornos aditivos; transtornos de personalidade.
17. Tumores e Neoplasias	Qualquer tumor maligno; tumores benignos, dependendo da localização e com repercussão funcional ou com potencial evolutivo ou comprometimento estético importante.
18. Alterações	Neoplasias (neoplasias malignas: uterinas, tubárias, ovarianas e mamárias); cistos ovarianos



ESTADO DO PARANÁ
CORPO DE BOMBEIROS MILITAR
DIRETORIA DE PESSOAL
CENTRO DE RECRUTAMENTO E SELEÇÃO
CONCURSO PÚBLICO - EDITAL Nº 01 - SOLDADO CBMPR 2025



GRUPO	DAS CONDIÇÕES INCAPACITANTES
Ginecológicas	não funcionais; salpingites, lesões uterinas e outras anormalidades adquiridas, exceto insignificantes e desprovidas de potencialidade mórbida; anormalidades congênitas; mastites crônicas e tumorações da mama; outras patologias ginecológicas e mamárias que causem morbidade ou comorbidade elevada.
19. Pele e Tecido Celular Subcutâneo	Infecções crônicas ou recidivantes; micoses extensas, infectadas ou crônicas; parasitoses cutâneas extensas; eczemas alérgicos crônicos ou infectados; expressões cutâneas das doenças autoimunes; manifestações das doenças alérgicas de difícil resolução; ulcerações e edemas; cicatrizes deformantes que, por sua natureza ou localização, possam incidir em limitação de movimentos, e que, em face ao uso de equipamento militar e do exercício das atividades do cargo, possam vir a motivar qualquer perturbação funcional ou ulcerar-se; nevus vasculares e externos antiestéticos.
20. Tatuagens	<p>Tatuagem ofensiva: será considerado INAPTO o candidato portador de tatuagem, de qualquer tamanho ou extensão, localizada em qualquer parte do corpo, que seja ofensiva à honra pessoal ou ao pundonor e o decoro exigido aos militares, consoante ao previsto no Regulamento de Ética Profissional dos Militares Estaduais (Decreto Estadual nº 5.075/98), tais como:</p> <ul style="list-style-type: none">a) ideologias terroristas ou extremistas contrárias às instituições democráticas;b) associação à violência e à criminalidade;c) ideias que expressem motivos obscenos ou atos libidinosos;d) ideias ou atos ofensivos às corporações policiais. <p>Tatuagem que represente risco à segurança: será considerado INAPTO o candidato portador de tatuagem em áreas visíveis, localizada isolada ou concomitantemente na face, pescoço ou no(s) membro(s) superior(es), e que, por suas características e tamanho, possibilite a identificação do militar estadual no exercício da atividade profissional e, conseqüentemente, o exponha, bem como a equipe militar e as suas famílias, a riscos extraordinários e indesejáveis em virtude do exercício da função.</p> <p>O candidato portador de tatuagem que não seja considerada ofensiva e que não represente risco à segurança poderá ser considerado APTO.</p>
21. Toxicológico (antidrogas)	<p>Resultado positivo no exame toxicológico (antidrogas), realizado na fase da avaliação médica ou a qualquer tempo na realização do concurso, para 1 (uma) ou mais das seguintes substâncias entorpecentes (e seus metabólitos e derivados) que podem causar dependência química ou psíquica:</p> <ul style="list-style-type: none">a) anfetaminas: anfetamina, metanfetamina e ecstasy (MDMA, MDEA e MDA), bem como demais metabólitos e derivados;b) opiáceos (morfina, heroína, codeína, di-hidrocodeína e metadona, bem como demais metabólitos e derivados), com exceção dos candidatos que apresentarem laudo médico, receita médica ou prontuário médico para o uso terapêutico de opiáceos, nos últimos 90 (noventa) dias, associado ao laudo psiquiátrico de que o candidato não possui adicção a opiáceos;d) canabinoides: maconha, skank, haxixe e metabólitos do delta-9 THC, salvo este último em forma de canabidiol para o uso terapêutico, conforme prescrição médica;e) cocaína (derivados e metabólitos); e <p>fenciclidina ou peniciclidina – PCP.</p>

8.6.9. Por ocasião do ESAFI e a critério da Junta Médica, poderá ser solicitado ao candidato a realização de exames complementares e/ou avaliação por outros especialistas, para serem entregues em um prazo improrrogável de **14 (quatorze) dias corridos**. A entrega desses exames visa esclarecer algum diagnóstico duvidoso surgido em decorrência do exame clínico ou da análise dos exames e documentos apresentados pelo candidato.

8.6.9.1. O não cumprimento do subitem 8.6.12 deste Edital, quando solicitado, acarretará a eliminação do candidato.

8.6.9.2. O Exames Complementares não se aplica ao disposto no subitem **8.6.3.1.4** deste edital.

8.6.10. Os resultados dos exames não poderão apresentar quaisquer resultados diferentes dos considerados normais, exceto com parecer médico justificado quando da realização do ESAFI.

8.6.11. O resultado do Exame de Sanidade Física (ESAFI) será estabelecido, conforme a seguir:

- a) APTO:** candidato apresentou, no momento atual, saúde física e psíquica compatível com o cargo pretendido.
- b) INAPTO:** candidato não apresentou, no momento atual, saúde física e psíquica compatível com o cargo pretendido;
- c) AUSENTE:** candidato que não compareceu na avaliação presencial do Exame.

8.6.12. Será considerado “INAPTO” o candidato que:



ESTADO DO PARANÁ
CORPO DE BOMBEIROS MILITAR
DIRETORIA DE PESSOAL
CENTRO DE RECRUTAMENTO E SELEÇÃO
CONCURSO PÚBLICO - EDITAL Nº 01 - SOLDADO CBMPR 2025



I. Incidir nas condições incapacitantes previstas no subitem nos termos do subitem 8.6.8 deste Edital, desde que, com isso:

- a) não seja capaz de suportar os exercícios físicos a que será submetido durante o curso de formação;
- b) não seja capaz de exercer as atividades inerentes ao cargo pretendido;
- c) possa se expor a risco ou ao agravamento das condições mórbidas preexistentes no exercício das atividades do cargo;
- d) seja capaz de gerar atos inseguros que venham a colocar em risco a sua segurança pessoal ou a integridade física de terceiros;
- e) venha a incorrer em ausências frequentes durante o curso de formação.

II. Apresentar alterações clínicas ou laboratoriais não presentes neste Edital, desde que, com isso:

- a) não seja capaz de suportar os exercícios físicos a que será submetido durante o curso de formação;
- b) não seja capaz de exercer as atividades inerentes ao cargo pretendido;
- c) possa se expor a risco ou ao agravamento de condições mórbidas preexistentes no exercício das atividades do cargo;
- d) seja capaz de gerar atos inseguros que venham a colocar em risco a sua segurança pessoal ou a integridade física de terceiros;
- e) venha a incorrer em ausências frequentes durante o curso de formação.

III. Deixar de apresentar ou apresentar fora dos prazos estipulados exame relacionado neste Edital ou requerido complementarmente quando da realização do ESAFI.

IV. Apresentar exames em discordância com o previsto neste Edital.

V. Ser portador de tatuagem incompatível com a situação de militar estadual, conforme previsão neste Edital.

VI. Apresentar deformidade na orelha decorrente do uso de alargadores de orelha ou acessório semelhante.

8.6.13. O resultado da Inaptidão será fundamentado, nos termos deste Edital.

8.6.14. Os candidatos considerados **INAPTOS e AUSENTES** no Exame de Sanidade Física (ESAFI) **serão ELIMINADOS do Concurso Público.**

8.6.15. Por ocasião do ESAFI, o candidato deverá informar a existência de qualquer condição atual ou pregressa que possa ser considerada incapacitante para a matrícula no curso de formação e para o exercício do cargo, sob pena de exclusão do curso ou anulação do ato de nomeação.

8.6.16. Para levantamento da condição sanitária atual ou pregressa dos candidatos que já são ou foram militares estaduais da ativa do Paraná também poderá ser consultada a Ficha Sanitária da Junta Médica da PMPR .

8.6.17. A Banca de avaliação, a seu critério e a qualquer tempo, poderá solicitar quaisquer documentos necessários para a comprovação de dados ou para o esclarecimento de fatos e situações envolvendo o candidato, bem como a coleta de material para a realização de exames laboratoriais, inclusive o exame toxicológico.

8.6.18. Em hipótese alguma, haverá nova data para o envio das documentações, exames e laudos e/ou para a realização avaliação clínica do ESAFI para candidatos impossibilitados, mesmo que temporariamente, para a sua realização, sendo automaticamente eliminados do Concurso Público.

8.6.19. Ao realizar a inscrição no concurso o candidato dispensa seu sigilo médico, permitindo a divulgação de limitações, das patologias e de seus diagnósticos médicos, inclusive com a divulgação do Código Internacional de Doenças (CID), para os diversos fins legais.

8.6.20. Da candidata em estado de gravidez:

- a) à candidata, ou seu representante legal (portador de procuração simples), que, no período da entrega dos exames médicos do **Exame de Sanidade Física (ESAFI)**, constantes deste Edital, apresentar atestado médico que comprove seu estado de gravidez ou de superação da condição gravídica (estado puerperal), será deferida nova data para a entrega dos exames após 120 (cento e vinte) dias a contar da data do parto ou do fim do período gestacional, de acordo com a conveniência da administração, sem prejuízo da participação nas demais etapas do concurso;
- b) a candidata, ou seu representante legal (portador de procuração simples), deverá encaminhar, dentro do período descrito no edital de convocação da etapa, o atestado médico, no qual deverá constar, expressamente, o estado de gravidez e o período gestacional/puerperal em que se encontra, bem como a data, a assinatura, o carimbo e o CRM do profissional que o emitiu. A candidata poderá encaminhar cópia da certidão de nascimento para o fim de determinar o dia do parto, em substituição ao atestado médico para comprovação do estado de superação da condição gravídica (estado puerperal);
- c) o atestado médico deverá encaminhar na data do edital de convocação do Exame de Sanidade Física (ESAFI), não sendo aceita a entrega de atestado médico em outro momento;
- d) a candidata que não entregar o atestado médico citado na alínea "b" acima ou apresentá-lo em desconformidade, não terá o adiamento do ESAFI sob alegação de estado de gravidez ou de superação da condição gravídica e, ao



ESTADO DO PARANÁ
CORPO DE BOMBEIROS MILITAR
DIRETORIA DE PESSOAL
CENTRO DE RECRUTAMENTO E SELEÇÃO
CONCURSO PÚBLICO - EDITAL Nº 01 - SOLDADO CBMPR 2025



deixar de realizar o Exame de Sanidade Física (ESAFI), será eliminada do concurso público;

e) a candidata que teve o ESAFI adiado devido ao estado de gravidez, ou seu representante legal (portador de procuração simples), deverá enviar ao IBFC, **30 (trinta) dias após a realização do parto**, ou do fim do período gestacional (no caso de aborto), novo documento médico, no qual deverá constar, expressamente, o dia do nascimento da criança, ou aborto, a assinatura, o carimbo e o CRM do médico que o emitiu, para o e-mail concurso@ibfc.org.br, especificando o concurso, nome completo da candidata e o número da Inscrição. A candidata que teve o ESAFI adiado devido ao estado puerperal não necessita encaminhar este novo atestado;

f) a candidata que deixar de apresentar qualquer dos documentos médicos exigidos ou que apresentá-los em desconformidade com o subitem 8.6.20 deste edital será eliminada do concurso;

g) a candidata que tiver o ESAFI adiado terá sua vaga reservada, observada a vigência do certame, se possuir classificação que autorizaria a sua nomeação no respectivo Polo e categoria de concorrência;

h) a candidata que tiver o ESAFI adiado não será nomeada para o cargo almejado sem a aprovação no referido exame;

i) caso a candidata seja eliminada em outras etapas, será automaticamente eliminada do concurso, perdendo o direito de realizar o ESAFI após 120 dias a contar da data do parto, ou o fim do período gestacional.

8.6.21. O resultado do **Exame de Sanidade Física (ESAFI)** será divulgado no site do IBFC - www.ibfc.org.br.

8.7. DA 5ª ETAPA - INVESTIGAÇÃO SOCIAL (IS):

8.7.1. Serão convocados para apresentar as certidões e documentos, nos termos do subitem 8.7.5 da **Investigação Social (IS)**, de caráter eliminatório, os candidatos que foram **APTOS** no **Exame de Capacidade Física (ECAFI)**.

8.7.1.1. É de exclusiva responsabilidade dos candidatos providenciar as certidões e documentos solicitados em tempo hábil para sua apresentação, nos termos deste Edital, devendo considerar o tempo necessário para emissão desses documentos e certidões. É imprescindível que, a partir da convocação, o candidato comece de imediato a providenciar documentos e certidões.

8.7.1.2. Somente serão publicados os resultados da **Investigação Social (IS)**, nos termos deste Edital, dos candidatos que forem **APTOS** no **Exame de Sanidade Física (ESAFI)**.

8.7.2. A **Investigação Social (IS)** visa verificar todos os aspectos da vida pregressa e atual do candidato (na dimensão social, moral, profissional, escolar e nos demais aspectos de vida em sociedade), bem como a existência de antecedentes de caráter policial ou criminal que contra indiquem o candidato, dada a natureza e o grau de responsabilidade inerente ao cargo de militar estadual e ao exercício das funções institucionais, impedindo que pessoa com situação incompatível ingresse na Instituição.

8.7.3. A **Investigação Social (IS)**, será executada pelo Corpo de Bombeiros Militar do Paraná – CBMPR e será procedida, conforme as normas estabelecidas neste Edital, por meio de:

- a)** entrega do formulário de dados biográficos (FDB), certidões e documentos;
- b)** análise do FDB, certidões e documentos;
- c)** investigação de sistemas;
- d)** investigação de campo.

8.7.4. As convocações com a data, local e horário para a entrega ou envio do FDB, certidões e documentos, bem como das entrevistas (quando necessárias), serão realizadas por meio de Edital convocatório publicado no endereço eletrônico www.ibfc.org.br.

8.7.4.1. O FDB será disponibilizado no endereço eletrônico www.ibfc.org.br, devendo ser preenchido e encaminhado conforme orientações a serem estabelecidas em Edital específico.

8.7.4.2. Os documentos apresentados pelo candidato **não** devem ter sido expedidos há mais de **90 (noventa) dias** da data da apresentação à banca.

8.7.4.3. O IBFC e o CBMPR não serão responsáveis por problemas na emissão dos formulários via Internet, motivados por falhas de comunicação, congestionamento das linhas de comunicação nos últimos dias do período de emissão dos mesmos, bem como por preenchimento incompleto dos formulários.

8.7.5. Os candidatos convocados para a **Investigação Social (IS)** deverão encaminhar, na forma e no prazo estabelecidos em Edital, os documentos a seguir listados:

8.7.5.1. Candidatos Civis:

- a)** Formulário de Dados Biográficos com foto atual e datada;
- b)** Diploma, devidamente registrado, de conclusão curso de nível superior completo em qualquer área de graduação



ESTADO DO PARANÁ
CORPO DE BOMBEIROS MILITAR
DIRETORIA DE PESSOAL
CENTRO DE RECRUTAMENTO E SELEÇÃO
CONCURSO PÚBLICO - EDITAL Nº 01 - SOLDADO CBMPR 2025



em instituição de ensino público ou particular reconhecida pelos órgãos de ensino, se concluído antes do dia da convocação. Caso o candidato ainda não detenha posse de seu diploma de conclusão de curso, poderá apresentar certidão ou certificado de conclusão de curso. Os documentos deverão conter todos os dados exigidos pela legislação do Ministério da Educação – MEC e/ou órgão equivalente, vigente à época de realização do curso. Candidatos que não concluíram o curso de nível superior, em curso ou não, deverão fazer constar tal situação no Formulário de Dados Biográficos (FDB), no campo específico referente aos dados escolares;

- c)** Cópia da cédula de identidade civil ou documento oficial com foto (candidatos(as) que possuam identidades em outros estados da Federação deverão apresentar cópias autenticadas destas);
- d)** Certidão de crimes eleitorais, expedida pelo Tribunal Superior Eleitoral. Serão aceitas certidões emitidas via internet;
- e)** Certidão de execuções penais de todos os locais em que o candidato residiu nos últimos 5 (cinco) anos. Em comarcas que não possuam cartório distribuidor ou vara de execuções penais, será aceita a certidão equivalente, na qual deverão constar de forma expressa as informações relativas às execuções penais;
- f)** Certidão de distribuição criminal de todas as Comarcas da Justiça Estadual em que o candidato residiu nos últimos 5 (cinco) anos. A certidão de distribuição criminal deverá abranger todas as varas criminais da comarca. Nas comarcas que não possuem cartório distribuidor, serão aceitas as certidões de todas as varas criminais; nas comarcas que possuam vara criminal, única aceita será a certidão criminal desta;
- g)** Certidão de antecedentes criminais da Justiça Federal de todas as regiões em que o candidato residiu nos últimos 5 (cinco) anos. A Certidão pode ser emitida via internet. A certidão emitida pela Polícia Federal não substituirá a da Justiça Federal;
- h)** Certidão de antecedentes criminais da Justiça Militar da União, inclusive para as mulheres. A certidão pode ser emitida via internet;
- i)** Atestado de antecedentes criminais do Instituto de Identificação dos Estados ou órgão equivalente, em que o candidato residiu nos últimos 5 (cinco) anos;
- j)** Certidão de órgão público a que pertence e/ou a que pertenceu o candidato nos últimos 5 (cinco) anos. A certidão visa informar se o candidato responde ou já respondeu a algum processo administrativo: somente quando o candidato for ou tiver sido estagiário, comissionado, servidor ou empregado público civil pertencente à administração pública direta ou indireta da União, Estados, Distrito Federal ou Municípios;
- k)** Certidão explicativa do Juizado Especial. Somente para os candidatos que estiveram envolvidos como noticiados em termos circunstanciados de infração penal. Na certidão deverá constar onde foi realizada a transação penal, quando for o caso. Deverá ser apresentada certidão de todos os termos circunstanciados envolvendo o candidato.

8.7.5.2. Candidatos Militares Federais e ex-Militares Federais:

- a)** Todos os documentos elencados no subitem 8.7.5.1;
- b)** Certidão da seção de justiça e disciplina ou órgão equivalente da Organização Militar. A Certidão deverá contemplar informação se o militar ou ex-militar está respondendo Processo Administrativo Disciplinar (Formulário de Apuração de Transgressão Disciplinar, Conselhos de Disciplina e outros) ou procedimentos (Sindicância, Inquérito e outros). O candidato deverá apresentar as certidões ou documento similar de todas as Instituições Militares Federais em que serviu;
- c)** Ficha Disciplinar Individual (FDI) ou documento correlato. O candidato deverá apresentar FDI de todas as Instituições Militares Federais em que serviu.

8.7.5.3. Candidatos Militares Federais e ex-Militares Estaduais:

- a)** Todos os documentos elencados no subitem 8.7.5.1;
- b)** Certidão de antecedentes criminais da Justiça Militar Estadual ou órgão equivalente. O candidato deverá apresentar as certidões de todos os Estados em que serviu como Militar Estadual;
- c)** Certidão da seção de justiça e disciplina ou órgão equivalente. A certidão deverá contemplar informação se o militar ou ex-militar estadual está respondendo Processo Administrativo Disciplinar (Formulário de Apuração de Transgressão Disciplinar, Conselhos de Disciplina e outros) ou procedimentos (Sindicância, Inquéritos e outros). O candidato deverá apresentar as certidões ou documento similar de todas as Instituições Militares Estaduais em que serviu;
- d)** Ficha Disciplinar Individual (FDI) ou documento correlato. O candidato deverá apresentar FDI de todas as Instituições Militares Federais em que serviu.

8.7.5.4. Candidatos menores de 18 (dezoito) anos (será considerada a idade na data da convocação para a fase da Investigação Social):

- a)** Formulário de Dados Biográficos (FDB) com foto atual e datada, com a assinatura do responsável legal com firma reconhecida em cartório;
- b)** Diploma, devidamente registrado, de conclusão curso de nível superior completo em qualquer área de graduação em instituição de ensino público ou particular reconhecida pelos órgãos de ensino, se concluído antes do dia da convocação. Candidatos que não concluíram o curso de nível superior, em curso ou não, deverão fazer constar tal situação no Formulário de Dados Biográficos (FDB), no campo específico referente aos dados escolares;
- c)** Cópia da Cédula de Identidade Civil ou documento oficial com foto, (candidatos(as) que possuam identidades em outros estados da Federação deverão apresentar cópias autenticadas destas).



**ESTADO DO PARANÁ
CORPO DE BOMBEIROS MILITAR
DIRETORIA DE PESSOAL
CENTRO DE RECRUTAMENTO E SELEÇÃO
CONCURSO PÚBLICO - EDITAL Nº 01 - SOLDADO CBMPR 2025**



8.7.5.4.1. Aos candidatos que, até o dia da convocação para a Investigação Social (IS), possuírem menos de 18 (dezoito) anos, nos termos do parágrafo único do art 143 da Lei nº 8.069/90, não será exigida a apresentação de certidões e/ou atestados de antecedentes criminais, podendo a Comissão de Investigação Social requerer judicialmente, nos termos do art 144 da referida Lei.

8.7.6. A Investigação Social se compõe das seguintes etapas:

- a)** Entrega do Formulário de Dados Biográficos (FDB), certidões e documentos;
- b)** Análise do FDB, certidões e documentos;
- c)** Investigação de sistema, que consiste na coleta de informações e dados pessoais referentes ao candidato, a fim de detectar condutas incompatíveis com a profissão, em processos criminais e antecedentes criminais ou policiais desabonadores, bem como outras situações incompatíveis com a carreira militar, podendo, neste ou em outro momento, ser realizada entrevista com o candidato;
- d)** Investigação de campo, que consiste na busca por informações in loco a respeito do candidato, na ambiência doméstica e social do candidato, a fim de verificar condutas desabonadoras nos locais em que reside, trabalha, estuda ou qualquer outro ambiente em que, de alguma forma, tenha convivido; podendo tal investigação se estender até o período de curso de formação. Não obstante a conclusão da investigação de campo após o término do período de curso, uma vez detectados fatos desabonadores anteriores à inclusão do candidato, a banca designada poderá rever os seus atos, sem prejuízo das sanções administrativas.

8.7.7. A investigação de campo é efetuada mediante a realização de diligências e se destina a verificar in loco se o comportamento, de um modo geral, bem como se a conduta social do candidato não contrariam:

- a)** Os requisitos estabelecidos em Edital para ingresso no CBMPR;
- b)** As obrigações e deveres inerentes ao futuro Militar Estadual, de acordo com o previsto na Lei Estadual nº 1.943/54 – Código da Polícia Militar do Paraná;
- c)** Os valores e deveres militares previstos no Decreto Estadual nº 5.075/98 (Regulamento de Ética Profissional dos Militares Estaduais).

8.7.8. As diligências de Ambiência Social objetivam verificar:

- a)** Candidatos que mantiveram ou mantenham relações de amizade, convivência e convivência com indivíduos envolvidos em práticas delituosas, sabidamente lançadas à ambiência criminosa ou que possam induzir ao cometimento de crimes;
- b)** Se, nos locais em que o candidato trabalha ou trabalhou, as atividades são ou eram idôneas e lícitas, se o comportamento do candidato é ou era compatível com as condições exigidas para o futuro Militar Estadual (assiduidade, pontualidade, honestidade, relacionamento com os colegas, entre outros) e/ou se o comportamento do candidato é ou foi objeto de procedimento administrativo por transgressão no trabalho;
- c)** Se os locais onde frequentou ou costuma frequentar são compatíveis com a condição de futuro Militar Estadual, considerando as pessoas que frequentam tais locais e as atividades que ali são realizadas.

8.7.9. As diligências de Ambiência Domésticas objetiva verificar:

- a)** Se o candidato proporciona condições mínimas de assistência e higiene a sua família e/ou dependentes;
- b)** Se o candidato apresenta posicionamento intransigente contra minorias étnicas, ideológicas, religiosas, raciais, culturais, sexuais, esportivas, visando a exclusão social desses grupos.

8.7.10. A Investigação Social será realizada em caráter sigiloso, de tal forma que identifique possíveis condutas inadequadas e reprováveis dos candidatos, nos mais diversos aspectos da vida em sociedade, tais como:

- a)** Candidatos que possuam antecedentes criminais ou que figurem como autores de contravenções penais, em situações incompatíveis com o exercício da futura profissão de Militar Estadual no Paraná;
- b)** Candidatos indiciados em inquérito policial, respondendo ação penal ou procedimento administrativo disciplinar, em situações incompatíveis com o exercício da futura profissão de Militar Estadual do Paraná;
- c)** Candidatos que apresentem registros policiais que demonstrem condutas incompatíveis com a futura profissão de Militar Estadual do Paraná;
- d)** Candidatos que foram flagrados de posse de drogas ilícitas;
- e)** Candidatos envolvidos com tráfico de drogas, armas, pessoas e outros tráficos ilícitos;
- f)** Candidatos que fizeram ou fazem uso de drogas ilícitas;
- g)** Candidatos com problema de alcoolismo;
- h)** Candidatos procurados pela justiça;
- i)** Candidatos violentos e/ou agressivos;
- j)** Candidatos que possuam registros funcionais desabonadores em seus locais de trabalho;
- k)** Candidatos inadimplentes e/ou desonestos em compromissos financeiros, por fraude ou má-fé, ou habituais em descumprir obrigações legítimas;
- l)** Candidatos possuidores de certificados escolares inidôneos ou inválidos e não reconhecidos pelo Ministério da Educação ou órgão estadual de educação;
- m)** Candidatos desajustados no serviço militar obrigatório;



ESTADO DO PARANÁ
CORPO DE BOMBEIROS MILITAR
DIRETORIA DE PESSOAL
CENTRO DE RECRUTAMENTO E SELEÇÃO
CONCURSO PÚBLICO - EDITAL Nº 01 - SOLDADO CBMPR 2025



- n) Candidatos que mantenham relação de convivência e/ou convivência com pessoas de notórios e desabonadores antecedentes criminais, sabidamente lançadas à ambiência criminosa ou que possam induzir ao cometimento de crime;
- o) Candidatos contumazes em infringir o Código de Trânsito Brasileiro, bem como, aquele que comete infração que coloca em risco a integridade física ou a vida de outrem;
- p) Candidatos noticiados em Termo Circunstanciado de Infração Penal pelos crimes previstos nos artigos 329 (Resistência), 330 (Desobediência) e 331 (Desacato) do Código Penal Brasileiro, praticados contra autoridades;
- q) Candidatos envolvidos com infração originada em posicionamento intransigente visando à exclusão social;
- r) Candidatos envolvidos com a prática ou exploração de atividade ligada a jogo de azar;
- s) Candidatos envolvidos com a prática ou exploração de atividade ligada à prostituição;
- t) Candidatos possuidores de comportamento que atente contra a organização, hierarquia e a disciplina em estabelecimento de ensino;
- u) Candidatos possuidores de postura e/ou comportamento que atentem contra a moral e os bons costumes;
- v) Candidatos contumazes em cometer atos de indisciplina;
- w) Candidatos envolvidos em prática de ato que possa importar em repercussão social de caráter negativo;
- x) Candidatos possuidores de comportamento que possa comprometer a função de segurança pública ou a confiabilidade do Corpo de Bombeiro Militar do Paraná;
- y) Outros aspectos que a comissão de investigação social julgar pertinentes.

8.7.11. As entrevistas têm a finalidade de comparar os dados fornecidos pelos candidatos e por terceiros com os dados colhidos nas diligências realizadas pelo Sistema de Inteligência, objetivando, ainda, esclarecer dúvidas, angariar outras informações julgadas necessárias e proporcionar condições para a emissão de parecer conclusivo sobre a aprovação ou reprovação do candidato.

8.7.12. Constatada a falta de alguma certidão ou documento, **será deferido prazo improrrogável de 7 (sete) dias corridos** para a entrega.

8.7.13. O não cumprimento dos prazos estipulados para apresentação do FDB, bem como a falta de certidões e documentos regulados por Edital, implicará a desclassificação do candidato na etapa de Investigação Social, se não sanada a irregularidade nos termos previstos no subitem 8.7.12 deste Edital.

8.7.14. Após a entrega dos documentos para a IS, não serão fornecidas aos candidatos cópias destes documentos. Caso deseje, o candidato deve providenciar as cópias antes do prazo de entrega.

8.7.15. A inexatidão (total ou parcial) ou a omissão (involuntária ou intencional) dos dados apresentados pelo candidato no preenchimento do FDB, ou constantes no formulário de entrevista, bem como as irregularidades constatadas nas documentações apresentadas, ainda que verificadas posteriormente, ensejarão a eliminação do candidato.

8.7.16. A fim de esclarecer qualquer circunstância relevante sobre documentos e fatos relatados ou apurados, a banca poderá, a qualquer momento, convocar qualquer candidato para a realização de entrevista individual e/ou solicitar quaisquer documentos complementares.

8.7.16.1. O candidato convocado que não comparecer para a entrevista e/ou não realizar a entrega de documentos complementares, no dia e local previsto, será desclassificado do Concurso Público.

8.7.16.2. Para submeter-se à entrevista individual, o candidato deverá, obrigatoriamente, apresentar no momento da identificação documento original de identificação oficial com foto atualizado.

8.7.17. Se após a entrega do FDB e entrevista (quando realizada) surgirem fatos ou circunstâncias que alterem o que foi informado, é dever do candidato atualizar as informações, seguindo, para isso, as orientações constantes no próprio FDB, sob pena de desclassificação.

8.7.18. Observado os subitens 8.7.3, alíneas “c” e “d”, e 8.7.21, o resultado da IS poderá ser divulgado em parciais, de sistemas e de campo.

8.7.19. O resultado da Investigação Social (IS) será estabelecido, conforme a seguir:

- a) **INDICADO:** candidato que não apresentou, nos documentos e dados disponíveis, aspecto(s) da vida pregressa e atual e/ou antecedente(s) incompatível(is) com o cargo pretendido;
- b) **CONTRAINDICADO:** candidato que apresentou aspecto(s) da vida pregressa e atual (seja na dimensão social, moral, profissional, escolar e/ou dos demais aspectos de vida em sociedade) e/ou antecedente(s) de caráter policial ou criminal incompatível(is) com o cargo pretendido.
- c) **ELIMINADOS:** será eliminado do concurso o candidato que:
 - c1) deixar de atender a chamada para a entrega do formulário de dados biográficos (FDB), certidões e documentos;



ESTADO DO PARANÁ
CORPO DE BOMBEIROS MILITAR
DIRETORIA DE PESSOAL
CENTRO DE RECRUTAMENTO E SELEÇÃO
CONCURSO PÚBLICO - EDITAL Nº 01 - SOLDADO CBMPR 2025



- c2)** deixar de apresentar, ou apresentar fora dos prazos estipulados, certidão ou documento relacionado no presente Edital;
- c3)** apresentar certidão ou documento em discordância com o previsto neste Edital e/ou deixar de sanear falta de alguma certidão ou documento com o previsto neste Edital;
- c4)** deixar de comparecer para a entrevista, quando convocado;
- c5)** deixar de apresentar o documento original de identificação oficial com foto caso convocado para entrevista;
- c6)** incorrer em inexatidão (total ou parcial) ou a omissão (involuntária ou intencional) dos dados apresentados pelo candidato no preenchimento do FDB, ou constantes no formulário de entrevista (se convocado);
- c7)** lançar mão de meios ilícitos para cumprir a etapa;
- c8)** utilizar ou tentar utilizar meios fraudulentos ou ilegais para obter aprovação própria ou de terceiros;
- c9)** desrespeitar, ofender, agredir ou, de qualquer outra forma, tentar prejudicar outro candidato;
- c10)** perturbar de qualquer modo a ordem dos trabalhos durante a preparação ou realização dos testes;
- c11)** tratar com falta de urbanidade os examinadores, auxiliares, aplicadores ou autoridades presentes;
- c12)** deixar de atender às normas contidas neste Edital e demais orientações/instruções expedidas pela equipe de avaliação.

8.7.20. Havendo parecer desfavorável acerca da vida pregressa e atual do candidato, ele será **CONTRAINDICADO** no Concurso Público, sendo que o motivo da contraindicação será informado ao candidato, em caráter individual e reservado.

8.7.21. A IS poderá se estender durante todo o Concurso Público, e mesmo após o seu encerramento, podendo o candidato ser contraindicado a qualquer momento se constatada circunstância contrária ao presente Edital.

8.7.22. Os candidatos considerados **CONTRAINDICADOS** na Investigação Social (IS), bem como os considerados **ELIMINADOS**, nas condições descritas no subitem 8.7.19, alínea "c", **serão excluídos do Concurso Público**.

8.7.22.1. Não será divulgado o resultado da Investigação Social dos candidatos que já estão eliminados em qualquer outra etapa do Concurso Público.

8.7.23. Após o exercício do cargo, caso seja constatado fato anterior que determine a contraindicação de candidato, este será submetido a processo administrativo a fim de serem verificadas as condições de sua permanência nas fileiras do CBMPR.

8.7.24. Demais informações sobre a **Investigação Social (IS)** constarão de edital específico de convocação para essa etapa.

8.7.25. O **resultado da Investigação Social (IS)** será divulgado no endereço eletrônico do IBFC - www.ibfc.org.br.

9. DA REALIZAÇÃO DA 1ª ETAPA – PROVAS OBJETIVA E DISCURSIVA

9.1. As **Provas Objetiva e Discursiva** serão realizadas nas cidades indicadas no subitem 2.2 deste Edital, na data indicada no **Cronograma Previsto – Anexo V**.

9.1.1. A realização das provas na data prevista dependerá da disponibilidade de locais adequados à sua realização.

9.2. A duração das Provas, incluído o tempo para leitura das instruções, coleta de digital e preenchimento das Folhas de Respostas **será de 5 (cinco) horas**.

9.3. O cartão de convocação para as provas contendo o local, a sala e o horário de realização, será disponibilizado no endereço eletrônico do IBFC - www.ibfc.org.br, na data indicada no **Cronograma Previsto – Anexo V**.

9.4. Não será enviado, via correio, cartão de convocação para as provas. A data, o horário e o local da realização das provas serão disponibilizados no endereço eletrônico do IBFC conforme o subitem 9.3.

9.5. Havendo alteração da data prevista das provas, as despesas provenientes da alteração serão de responsabilidade do candidato.

9.6. Os candidatos deverão comparecer aos locais de prova **60 (sessenta) minutos antes do fechamento dos portões** para realização das provas, **munidos de documento físico de identidade com foto, de caneta esferográfica de tinta azul ou preta e cartão de convocação para as provas**.

9.6.1. Somente será permitido que os candidatos realizem lanches de rápido consumo no local de prova (ex.: barra de cereal), devendo permanecer sempre à vista do fiscal/aplicadores de prova.



ESTADO DO PARANÁ
CORPO DE BOMBEIROS MILITAR
DIRETORIA DE PESSOAL
CENTRO DE RECRUTAMENTO E SELEÇÃO
CONCURSO PÚBLICO - EDITAL Nº 01 - SOLDADO CBMPR 2025



9.6.2. Serão considerados documentos de identidade: carteiras expedidas pelos Comandos Militares, pelas Secretarias de Segurança Pública, pelos Institutos de Identificação e pelos Corpos de Bombeiros Militares; carteiras expedidas pelos órgãos fiscalizadores de exercício profissional (ordens, conselhos etc.); passaporte brasileiro; certificado de reservista; carteiras funcionais expedidas por órgão público que, por lei federal, valem como identidade; carteiras de trabalho ou carteira nacional de habilitação com foto.

9.6.3. Não serão aceitos como documentos de identidade: boletim de ocorrência; certidões de nascimento; CPF; títulos eleitorais; carteira nacional de habilitação sem foto; carteiras de estudante; carteiras funcionais sem valor de identidade; cópia de documentos, ainda que autenticados; protocolos; documentos digitais (modelo eletrônico); comprovante de inscrição; cartão de convocação para as provas, documentos ilegíveis, não identificáveis e/ou danificados ou quaisquer outros documentos não constantes deste Edital.

9.6.4. O documento apresentado deverá estar em perfeita condição a fim de permitir, com clareza, a identificação do candidato.

9.6.5. Por ocasião da realização das provas, o candidato que não apresentar o documento físico de identidade original com foto não poderá fazer as provas e será eliminado deste Concurso Público.

9.6.6. O candidato que se apresentar após o fechamento dos portões será considerado ausente e, conseqüentemente, eliminado deste Concurso Público.

9.6.7. Não será permitido ao candidato realizar prova fora da data estabelecida, do horário ou da cidade/espço físico determinados, conforme cartão de convocação.

9.7. O candidato não poderá alegar desconhecimento acerca da data, horário e local de realização das provas, para fins de justificativa de sua ausência.

9.8. Não haverá segunda chamada, seja qual for o motivo alegado para justificar o atraso ou a ausência do candidato.

9.9. O não comparecimento à prova, por qualquer motivo, caracterizará a desistência do candidato e resultará em sua eliminação deste Concurso Público.

9.10. O candidato que, por qualquer motivo, não tiver seu nome constando na convocação para as Provas, mas que apresente o respectivo comprovante de pagamento ou comprovante de deferimento de isenção da taxa de inscrição, efetuado nos moldes previstos neste Edital, poderá participar do Concurso Público, devendo preencher e assinar, no dia da prova, formulário específico.

9.10.1. A inclusão de que trata o subitem 9.10 será realizada de forma condicional, sujeita a posterior verificação quanto à regularidade da referida inscrição.

9.10.2. Constatada irregularidade da inscrição, a inclusão do candidato será automaticamente cancelada, considerados nulos todos os atos dela decorrentes.

9.11. O candidato deverá apor sua assinatura na lista de presença, de acordo com aquela constante do seu documento de identidade.

9.12. Depois de identificado e acomodado na sala de prova, o candidato não poderá consultar ou manusear qualquer material de estudo ou de leitura ou se comunicar com outros candidatos enquanto aguarda o horário de início da prova.

9.13. Depois de identificado e instalado, o candidato somente poderá deixar a sala mediante consentimento prévio, acompanhado de um/uma fiscal ou sob a fiscalização da equipe de aplicação de provas.

9.14. Durante o período de realização das provas, não será permitido ao candidato o uso de óculos escuros, boné, chapéu, gorro, lenço, qualquer tipo de arma ou objetos similares, fazer uso ou portar, mesmo que desligados, telefone celular, relógio, controle de alarme de carro, pendrive, fone de ouvido, calculadora, notebook, ipod, tablet, gravador, ponto eletrônico, transmissor/receptor de mensagens de qualquer tipo ou qualquer outro equipamento eletrônico, qualquer espécie de consulta ou comunicação entre os candidatos ou entre estes e pessoas estranhas, oralmente ou por escrito, assim como não será permitida anotação de informações relativas às suas respostas (copiar gabarito) fora dos meios permitidos, uso de notas, anotações, livros, impressos, manuscritos, códigos, manuais ou qualquer outro material literário ou visual. O descumprimento desta instrução implicará a eliminação do candidato.



ESTADO DO PARANÁ
CORPO DE BOMBEIROS MILITAR
DIRETORIA DE PESSOAL
CENTRO DE RECRUTAMENTO E SELEÇÃO
CONCURSO PÚBLICO - EDITAL Nº 01 - SOLDADO CBMPR 2025



9.14.1. O candidato NÃO PODERÁ ingressar no local onde serão realizadas as provas portando qualquer tipo de TELEFONE CELULAR, aparelho de transmissão/recepção de sinais, aparelhos eletrônicos ou arma de fogo, mesmo que possua o respectivo porte, nem mesmo se armazenados em bolsas, mochilas ou similares, sob pena de sua eliminação do concurso.

9.14.1.1. Não haverá local para guarda desses objetos, sendo obrigação do candidato comparecer ao local de prova sem portar os mesmos.

9.14.2. O candidato que, durante a realização da prova, for encontrado portando qualquer um dos objetos especificados nos subitens 9.14 e 9.14.1, incluindo os aparelhos eletrônicos citados, mesmo que desligados ou sem a fonte de energia, será automaticamente eliminado do Concurso Público.

9.14.3. Demais pertences pessoais serão deixados em local indicado pelos fiscais durante todo o período de permanência dos candidatos no local da prova, não se responsabilizando o IBFC e o CBMPR por perdas, extravios ou danos que eventualmente ocorrerem.

9.14.4. O IBFC recomenda que o candidato leve para a realização das provas apenas o documento original de identidade e caneta esferográfica de tinta azul ou preta.

9.15. Será fornecido ao candidato o Caderno de Questões e a Folha de Respostas personalizada com os dados do candidato, para aposição da assinatura e transcrição das respostas.

9.16. O candidato deverá conferir os seus dados pessoais impressos na Folha de Respostas, em especial seu nome, data de nascimento e número do documento de identidade.

9.17. O candidato deverá transcrever as respostas na Folha de Respostas das Provas com caneta esferográfica de tinta azul ou preta, que será o único documento válido para a correção, vedada qualquer colaboração ou participação de terceiros, respeitadas as condições especiais nos termos deste Edital.

9.18. O candidato não poderá amassar, molhar, dobrar, destacar qualquer parte, rasgar ou, de qualquer modo, danificar a Folha de Respostas das Provas. Tais ações podem impedir a correção e o candidato deverá arcar com os prejuízos advindos do seu descuido.

9.19. Em nenhuma hipótese haverá substituição da Folha de Respostas por erro do candidato, devendo este arcar com os prejuízos advindos de sua desatenção.

9.20. Não serão computadas questões não respondidas ou que contenham mais de uma resposta (com emendas, rasuras ou qualquer outro tipo de marcação), mesmo que uma delas esteja correta, pois qualquer marca poderá ser capturada durante o processamento dos resultados, prejudicando o desempenho do candidato.

9.21. O candidato não deverá fazer nenhuma marca fora do campo reservado às respostas ou à assinatura, pois qualquer marca poderá ser capturada durante o processamento dos resultados, prejudicando o seu desempenho.

9.22. O preenchimento da Folha de Respostas das provas será de inteira responsabilidade do candidato, que deverá proceder em conformidade com as instruções contidas neste Edital e no Caderno de Questões.

9.23. As instruções constantes no Caderno de Questões da Prova e na Folha de Respostas, bem como as orientações e instruções expedidas pelos fiscais de sala durante a realização das provas, complementam este Edital e deverão ser observadas e seguidas pelo candidato.

9.24. Após identificação para entrada e acomodação na sala, será permitido ao candidato ausentar-se da sala, exclusivamente, nos casos de alteração psicológica e/ou fisiológica temporária de necessidade extrema antes do início das provas, desde que acompanhado de um/uma Fiscal. O candidato que, por qualquer motivo, não retornar à sala será automaticamente eliminado do Concurso Público.

9.25. Não haverá prorrogação do tempo de duração da prova, respeitando-se as condições previstas neste Edital.

9.26. Somente será permitido ao candidato retirar-se definitivamente da sala de provas após transcorrido o tempo mínimo de 3 (três) horas de seu início, mediante a entrega obrigatória da sua Folha de Respostas e do seu Caderno de Questões devidamente preenchidos e assinados, ao fiscal de sala.



ESTADO DO PARANÁ
CORPO DE BOMBEIROS MILITAR
DIRETORIA DE PESSOAL
CENTRO DE RECRUTAMENTO E SELEÇÃO
CONCURSO PÚBLICO - EDITAL Nº 01 - SOLDADO CBMPR 2025



9.26.1. O candidato **poderá levar seu Caderno de Questões somente após transcorrido o tempo de 4h30 (quatro horas e trinta minutos) do início da prova.** Em hipótese alguma o candidato poderá levar o Caderno de Questões antes do horário permitido.

9.26.2. O candidato que, por qualquer motivo ou recusa, não permanecer em sala durante o período mínimo estabelecido no subitem 9.26, terá o fato consignado em ata e será automaticamente eliminado do Concurso Público.

9.26.3. Ao final do tempo destinado à realização da prova, em cada sala, **é obrigatória a saída simultânea dos 3 (três) últimos candidatos**, os quais deverão assinar a ata de encerramento da aplicação da prova naquela sala.

9.27. Não será permitida, nos locais de realização das provas, a entrada e/ou permanência de pessoas não autorizadas, observado o previsto no subitem 6.2.1 deste Edital.

9.28. Ao terminar as provas, o candidato deverá retirar-se imediatamente do local, não sendo possível nem mesmo a utilização dos banheiros.

9.29. No dia da realização das provas, não serão fornecidas, por qualquer membro da equipe de aplicação da prova e/ou pelas autoridades presentes, informações referentes ao conteúdo das provas e/ou critérios de avaliação/classificação.

9.30. O candidato poderá ser submetido à detecção de metais, revistas ou à inspeção individual durante a realização das provas.

9.31. Será eliminado o candidato que:

- a) apresentar-se após o fechamento dos portões ou fora dos locais pré-determinados;
- b) não comparecer à prova, seja qual for o motivo alegado;
- c) não apresentar o documento físico de identidade exigido conforme subitem 9.6 deste Edital;
- d) ausentar-se da sala de prova sem o acompanhamento do fiscal, ou antes do tempo mínimo de permanência estabelecido no subitem 9.26 deste Edital;
- e) fizer uso de notas, anotações, livros, impressos, manuscritos, códigos, manuais ou qualquer outro material literário ou visual, salvo se expressamente admitido no Edital;
- f) for surpreendido usando boné, gorro, chapéu, óculos de sol, fone de ouvido, quaisquer equipamentos eletrônicos mesmo que desligados como, calculadora, walkman, notebook, palm-top, ipod, tablet, agenda eletrônica, relógio, gravador ou outros similares, ou instrumentos de comunicação interna ou externa, tais como telefone celular, bip, pager, entre outros, ou deles que fizer uso;
- g) caso o seu telefone celular ou qualquer equipamento eletrônico entre em funcionamento, mesmo sem a sua interferência direta, durante a realização das provas.
- h) lançar mão de meios ilícitos para executar as provas;
- i) não devolver a Folha de Respostas e o Caderno de Questões, conforme o subitem 9.26 deste Edital;
- j) fizer anotação de informações relativas às suas respostas (copiar gabarito) fora dos meios permitidos;
- k) ausentar-se da sala de prova, portando a Folha de Respostas e/ou Caderno de Questões, com exceção da previsão estabelecida no subitem 9.26.1 deste Edital;
- l) utilizar ou tentar utilizar meios fraudulentos ou ilegais para obter aprovação própria ou de terceiros;
- m) não permitir a coleta de sua assinatura e digital;
- n) recusar a se submeter ao sistema de detecção de metal, quando determinado por fiscal de prova ou autoridade competente;
- o) fotografar, filmar ou, de alguma forma, registrar e divulgar imagens e informações acerca do local da prova e de seus participantes;
- p) portar qualquer tipo de arma ou objetos similares no ambiente de provas;
- q) desrespeitar, ofender, agredir ou, de qualquer outra forma, tentar prejudicar outro candidato;
- r) perturbar de qualquer modo a ordem dos trabalhos durante a preparação ou realização da prova;
- s) tratar com falta de urbanidade e/ou agredir os examinadores, auxiliares, aplicadores ou autoridades presentes;
- t) recusar-se a seguir as instruções dadas por membro da Comissão Organizadora e da Banca Examinadora, da equipe de aplicação e apoio à prova ou qualquer outra autoridade presente no local do certame;
- u) deixar de atender as normas contidas no Caderno de Questões da Prova e na Folha de Respostas e demais orientações/instruções expedidas pelo examinador ou fiscal de sala.

10. DOS RECURSOS

10.1. Será admitido recurso quanto às seguintes situações:

- a) ao indeferimento do pedido de isenção do valor de inscrição;
- b) ao resultado preliminar do indeferimento da inscrição (ampla concorrência, afrodescendentes, função de jurado e atendimento especial);



ESTADO DO PARANÁ
CORPO DE BOMBEIROS MILITAR
DIRETORIA DE PESSOAL
CENTRO DE RECRUTAMENTO E SELEÇÃO
CONCURSO PÚBLICO - EDITAL Nº 01 - SOLDADO CBMPR 2025



- c) às questões da prova objetiva e gabaritos preliminares;
- d) ao resultado e classificação preliminar da prova objetiva;
- e) ao resultado preliminar da prova discursiva;
- f) ao resultado preliminar do exame de capacidade física (ECAFI);
- g) ao resultado preliminar da avaliação psicológica (AP);
- h) ao resultado preliminar do exame de sanidade física (ESAFI);
- i) ao resultado preliminar da investigação social (IS);
- j) ao resultado preliminar do procedimento de heteroidentificação – afrodescendente;
- k) ao resultado e classificação preliminar do concurso público.

10.1.1. O prazo para interposição de recurso será de **2 (dois) dias úteis** para as alíneas “a”, “c”, “d”, “e”, “f”, “g”, “h”, “i”, “j” e “k” e de **5 (cinco) dias úteis para a alínea “b”**, no horário das **10h do primeiro dia às 17h do último dia**, contados do primeiro dia subsequente da data de publicação oficial do ato objeto do recurso.

10.1.2. É de exclusiva responsabilidade do candidato o acompanhamento das publicações das decisões que podem ser objeto de recurso, no endereço eletrônico www.ibfc.org.br, sob pena de perda do prazo recursal.

10.2. Para os recursos previstos do subitem 10.1, o candidato deverá acessar o endereço eletrônico do IBFC – www.ibfc.org.br, e preencher o formulário próprio disponibilizado para recurso, transmitindo-o eletronicamente.

10.2.1. A comprovação do encaminhamento tempestivo do recurso será feita mediante data de envio eletronicamente e do número de protocolo gerado, sendo rejeitado automaticamente recurso enviado fora do prazo.

10.3. Os recursos encaminhados devem seguir as seguintes determinações:

- a) ser elaborados com argumentação lógica e consistente;
- b) nos casos de recursos contra questões de provas e gabaritos, apresentar a fundamentação referente apenas à questão e acrescentar indicação da bibliografia pesquisada pelo candidato para fundamentar seu questionamento.

10.4. Para situação mencionada no subitem 10.3, alínea “b” deste Edital, cada candidato poderá interpor apenas um recurso por questão, devidamente fundamentado.

10.5. Serão indeferidos os recursos que:

- a) não estiverem devidamente fundamentados;
- b) não apresentarem argumentações lógicas e consistentes;
- c) estiverem em desacordo com as especificações contidas neste Edital;
- d) forem apresentados fora do prazo estabelecido;
- e) apresentarem no corpo da fundamentação outras questões que não a selecionada para recurso;
- f) apresentarem contra terceiros;
- g) apresentarem em coletivo;
- h) contenham fundamentação idêntica, em todo ou em parte, à argumentação constante de recursos de outros candidatos;
- i) cujo teor despreze a banca examinadora;
- j) encaminhados por meio da imprensa e/ou de “redes sociais online”.

10.6. Não serão considerados requerimentos, reclamações, notificações extrajudiciais ou quaisquer outros instrumentos similares cujo teor seja objeto de recurso apontado no subitem 10.1 deste Edital.

10.7. Alterado o gabarito oficial pela Banca do Concurso Público, de ofício ou por força de provimento de recurso, as provas serão corrigidas de acordo com o novo gabarito.

10.7.1. Os pontos relativos a questões eventualmente anuladas serão atribuídos a todos os candidatos que fizeram a prova e não obtiveram pontuação nas referidas questões conforme o primeiro gabarito oficial, independentemente de interposição de recursos. Os candidatos que haviam recebido pontos nas questões anuladas, após os recursos, terão esses pontos mantidos sem receberem pontuação a mais.

10.8. No que se refere ao subitem 10.1, alínea “c” a “k”, se a argumentação apresentada no recurso for procedente e levar à reavaliação anteriormente analisados, prevalecerá a nova análise, alterando o resultado inicial obtido para um resultado superior ou inferior para efeito de classificação.

10.9. Na ocorrência do disposto nos subitens 10.7 e 10.8 deste Edital, poderá haver alteração da classificação inicial obtida para uma classificação superior ou inferior, ou, ainda, poderá ocorrer a desclassificação do candidato que não obtiver a nota mínima exigida ou habilitação exigida.



ESTADO DO PARANÁ
CORPO DE BOMBEIROS MILITAR
DIRETORIA DE PESSOAL
CENTRO DE RECRUTAMENTO E SELEÇÃO
CONCURSO PÚBLICO - EDITAL Nº 01 - SOLDADO CBMPR 2025



10.10. Em hipótese alguma será aceita revisão de recurso, de recurso do recurso ou de recurso de gabarito final definitivo.

10.11. A banca examinadora constitui única instância para recurso, sendo soberana em suas decisões, razão pela qual não caberão recursos adicionais.

10.12. O resultado da análise dos recursos será divulgado no endereço eletrônico do IBFC – www.ibfc.org.br. Não serão encaminhadas respostas individuais aos candidatos.

11. DO RESULTADO FINAL DO CONCURSO PÚBLICO

11.1. Será considerado aprovado neste Concurso Público o candidato que obtiver a pontuação e os critérios mínimos exigidos para aprovação, nos termos deste Edital.

11.2. A nota final dos candidatos aprovados neste Concurso Público será igual à soma dos pontos obtidos na **1ª Etapa (Provas Objetiva e Discursiva)**, que definirá a classificação em ordem decrescente.

11.3. Na hipótese de igualdade de nota final entre candidatos, serão aplicados critérios de desempate, tendo preferência, sucessivamente, conforme critérios abaixo:

- a) maior idade, considerando dia, mês e ano;
- b) maior nota na prova discursiva;
- c) maior nota na prova objetiva;
- d) maior nota na disciplina de língua portuguesa da prova objetiva;
- e) maior nota na disciplina de raciocínio matemático da prova objetiva;
- f) maior nota na disciplina de física da prova objetiva;
- g) maior nota na disciplina de química da prova objetiva;
- h) maior nota na disciplina de segurança contra incêndio e pânico da prova objetiva;
- i) exerceu efetivamente a função de jurado no período entre a data de publicação da Lei federal nº 11.689/2008 e a data de publicação deste Edital, conforme o subitem 6.1 deste Edital.

11.3.1. Permanecendo o empate após os critérios utilizados no subitem 11.3 deste Edital será realizado sorteio público para desempate entre os candidatos envolvidos.

11.4. O resultado final deste Concurso Público **será divulgado em 02 (duas) listas**, observado as categorias, a saber:

- a) resultado final, **ampla concorrência** de todos os candidatos aprovados, incluindo os candidatos nas condições de afrodescendente;
- b) resultado final dos candidatos aprovados nas condições de **afrodescendente**.

11.5. O Resultado Final será expresso até a segunda casa decimal, arredondando-se para o número imediatamente superior se o algarismo da terceira casa decimal for igual ou superior a cinco.

11.6. A classificação final dos candidatos, após decididos os recursos, será publicada, mediante edital específico, nos sites do IBFC – www.ibfc.org.br, do Corpo de Bombeiros Militar do Paraná – www.bombeiros.pr.gov.br e no Diário Oficial do Estado do Paraná – Suplemento de Concursos Públicos – www.dioe.pr.gov.br, servindo como atestado de aprovação.

12. DOS REQUISITOS/NOMEAÇÃO/POSSE/LOTAÇÃO

12.1. DA NOMEAÇÃO:

12.1.1. Para ser nomeado, o candidato deverá ter sido aprovado em todas as fases do Concurso Público e se encontrar classificado dentro do número de vagas ofertadas, observadas as condições para ampla concorrência e reserva de vagas para afrodescendentes, nos termos deste Edital.

12.1.2. A nomeação dos candidatos aprovados fica condicionada à observância do art. 22, parágrafo único, inc. IV, da Lei de Responsabilidade Fiscal, quando do provimento do cargo.

12.1.3. A nomeação se dará por ato do Comandante-Geral do CBMPR, após expressa autorização do Governador do Estado do Paraná.



ESTADO DO PARANÁ
CORPO DE BOMBEIROS MILITAR
DIRETORIA DE PESSOAL
CENTRO DE RECRUTAMENTO E SELEÇÃO
CONCURSO PÚBLICO - EDITAL Nº 01 - SOLDADO CBMPR 2025



12.1.4. O preenchimento das vagas e a nomeação dos aprovados poderá ocorrer de forma fracionada, de acordo com a capacidade financeira e operacional do Estado e obedecidos os critérios de conveniência e oportunidade da Administração Militar Estadual.

12.1.5. O chamamento dos candidatos aprovados obedecerá aos critérios de conveniência e oportunidade da Administração Pública, sendo dever dos candidatos aprovados acompanhar todas as publicações de seu interesse, segundo as regras do presente Edital, durante o prazo de validade do Concurso Público, em especial as relacionadas às fases, à convocação para entrega de documentos e à posse.

12.2. DA POSSE:

12.2.1. São requisitos básicos para a posse:

- a)** ter sido aprovado em todas as fases do presente Concurso Público, nos termos regulados no presente Edital;
- b)** ter nacionalidade brasileira;
- c)** estar quite com as obrigações eleitorais;
- d)** estar quite com as obrigações relativas ao serviço militar;
- e)** comprovar a conclusão de curso de nível superior completo em qualquer área de graduação, através de diploma de conclusão, devidamente registrado, em instituição de ensino pública ou particular, reconhecida pelos órgãos oficiais de ensino;
- f)** ter no máximo 30 (trinta) anos de idade na data do primeiro dia da inscrição – o candidato não deverá ter completado 31 (trinta e um) anos no primeiro dia das inscrições;
- g)** ter aptidão física e mental para o exercício das atribuições do cargo;
- h)** não possuir acúmulo de cargos na forma prevista na legislação;
- i)** possuir Carteira Nacional de Habilitação (CNH) ou Permissão para Dirigir, categoria “B”, no mínimo, válida e sem impedimentos (CNH categoria “A” não supre esse requisito).

12.2.2. A posse do aprovado deverá ocorrer no prazo improrrogável de 5 (cinco) dias a contar da divulgação da nomeação.

12.2.3. Na forma estabelecida em Edital convocatório, para a posse, o candidato deverá apresentar os seguintes documentos:

- a)** 01 (uma) foto 3x4 colorida, atualizada;
- b)** documento de identidade (RG);
- c)** carteira nacional de habilitação (CNH) ou Permissão para Dirigir, categoria “B”, no mínimo, válida e sem impedimentos (CNH categoria “A” não supre este requisito);
- d)** certidão de quitação eleitoral, a qual pode ser extraída através do site do Tribunal Superior Eleitoral;
- e)** diploma de conclusão de curso de nível superior completo, devidamente registrado, em instituição de ensino pública ou particular, reconhecida pelos órgãos oficiais de ensino;
- f)** documento militar, qualquer um dos relacionados no art. 209 do Decreto Federal nº 57.654/1966, quando for o caso;
- g)** declaração de não estar ocupando outro cargo público, salvo a exceção constante do art. 42, § 3º, da Constituição Federal, ou declaração/cópia do pedido de desvinculação do cargo público que ocupava;
- h)** declaração de bens e valores que compõem o patrimônio privado;
- i)** declaração de seguro desemprego, conforme previsto no art. 24 da Lei nº 7.998/1990;
- j)** declaração de aptidão física e mental para exercício do cargo;
- k)** declaração acerca de antecedentes criminais e afins;
- l)** declaração acerca da condição de beneficiário de seguro desemprego;
- m)** declaração acerca da condição de beneficiário de assistência social proveniente de Poder Público;
- n)** declaração de veracidade de informações prestadas;
- o)** declaração racial;
- p)** outras declarações estabelecidas pela Administração Militar Estadual e em vigência quando do ato de posse.

12.2.4. As declarações constantes do subitem anterior deverão ser preenchidas conforme modelo a ser disponibilizado em Edital específico de convocação para a posse.

12.2.5. Caso o candidato ainda não detenha seu diploma de conclusão de curso, constante da alínea “e” do subitem 12.2.3, na data da posse poderá apresentar certidão ou certificado de conclusão de curso. Os documentos deverão conter todos os dados exigidos pela legislação do Ministério da Educação – MEC e/ou órgão equivalente, vigente à época de realização do curso. As certidões ou certificados de cursos expedidos deverão ser de instituição de ensino legalmente reconhecida. Os documentos comprobatórios de cursos realizados no exterior somente serão considerados quando traduzidos para a língua portuguesa por tradutor juramentado e devidamente revalidados por Universidades credenciadas pelo Ministério da Educação – MEC, conforme determina a legislação vigente.



ESTADO DO PARANÁ
CORPO DE BOMBEIROS MILITAR
DIRETORIA DE PESSOAL
CENTRO DE RECRUTAMENTO E SELEÇÃO
CONCURSO PÚBLICO - EDITAL Nº 01 - SOLDADO CBMPR 2025



12.2.6. O candidato que ocupava anteriormente cargo público, tomará posse mediante apresentação da declaração constante da alínea “g” do subitem 12.2.3, contudo a posse terá sua efetivação condicionada à apresentação subsequente, em até 45 (quarenta e cinco) dias após a posse, de documento que comprove a efetivação da desvinculação do cargo anterior. A não apresentação, subsequente, de documento que comprove a efetivação da desvinculação do cargo anterior, sujeita o candidato à anulação da posse ocorrida e exoneração da CBMPR.

12.2.7. A forma de entrega dos documentos relativos à posse será regulada em Edital específico e poderá ser antecipada, atendendo aos critérios de conveniência e oportunidade da Administração Pública.

12.2.8. Nos termos do art. 21, § 5º da Lei Estadual nº 1.943/54 e do subitem 12.2.1, letra “g”, somente será empossado o candidato que for julgado apto física e mentalmente para o exercício do cargo, sendo que, a critério da Administração Pública, o candidato poderá ser submetido à avaliação médica e/ou psicológica complementar, independentemente de ter sido aprovado no ESAFI, ECAFI e AP realizados durante o Concurso Público.

12.2.8.1. Sem prejuízo ao previsto no subitem anterior, após o período de 6 (seis) meses contados a partir do encerramento do concurso público – em virtude de ter decorrido seu prazo de validade, os candidatos serão submetidos à avaliação médica complementar, inclusive condicionada a apresentação de novos exames atualizados, para que seja atestada sua aptidão para o exercício do cargo.

12.2.8.2. Para a avaliação médica complementar, poderão ser requeridos exames e/ou avaliações complementares, os quais serão realizados às expensas do candidato.

12.2.8.3. As condições clínicas, sinais ou sintomas que incapacitam o candidato na fase do ESAFI do Concurso Público, nos termos deste Edital, serão também consideradas incapacitantes na avaliação médica para a posse e exercício do cargo.

12.2.8.4. O candidato que deixar de entregar os exames e/ou avaliações requeridos e/ou deixar de se apresentar para a avaliação médica e/ou psicológica complementar ou, ainda, for considerado INAPTO para a posse e exercício do cargo, será desclassificado do Concurso Público e, caso já nomeado, terá o ato tornado sem efeito, sendo-lhe oportunizado prazo de recurso.

12.2.9. A não apresentação, na forma e prazo previstos, dos documentos constantes dos requisitos básicos para a posse, impedirá a posse do candidato, tornando sem efeito o ato de sua nomeação.

12.2.9.1 O candidato que era anteriormente militar da ativa das Forças Armadas ou militar estadual da ativa, caso tenha seu documento militar recolhido pela instituição anterior, sem a emissão tempestiva de novo documento militar, deverá apresentar no ato da posse, declaração expedida pela força militar à que pertencia, onde conste o recolhimento de seu documento militar (relativo àquela força) e onde conste informação quanto a emissão de seu novo documento militar. Neste caso a posse do candidato terá sua efetivação condicionada à apresentação subsequente do documento constante da letra “f” do item 12.2.3. A não apresentação, subsequente, do documento constante da letra “f” do item 12.2.3, sujeita o candidato à exoneração.

12.2.10. O candidato aprovado ou nomeado poderá requerer final de fila, abdicando de sua classificação final no Concurso Público, hipótese em que figurará como último candidato entre os aprovados no respectivo Polo de Concorrência, ou seja, último suplente.

12.2.10.1. Havendo mais de um candidato em final de fila, a ordem de classificação entre eles será determinada conforme o item 11 deste Edital.

12.3. DOS REQUISITOS EXIGIDOS PARA O EXERCÍCIO DO CARGO PÚBLICO:

12.3.1. O exercício do cargo deverá ocorrer no prazo improrrogável de até 5 (cinco) dias a contar da posse.

12.3.2. Somente a partir do exercício das atribuições do cargo o futuro militar estadual ficará sujeito aos direitos e deveres militares e fará jus à bolsa-auxílio prevista nos termos deste Edital.

12.3.3. O empossado que não entrar em exercício no prazo previsto será exonerado de ofício.

12.3.4. Para organizar os atos relativos ao ingresso, os candidatos poderão ser convocados em uma mesma data para a posse e exercício do cargo, no entanto poderão fazer uso dos prazos previstos nos subitens 12.2.2 e 12.3.1, com a advertência de que o efetivo exercício do cargo fixa a data de ingresso no CBMPR e a antiguidade absoluta do militar.

12.4. BOLSA-AUXÍLIO:



ESTADO DO PARANÁ
CORPO DE BOMBEIROS MILITAR
DIRETORIA DE PESSOAL
CENTRO DE RECRUTAMENTO E SELEÇÃO
CONCURSO PÚBLICO - EDITAL Nº 01 - SOLDADO CBMPR 2025



12.4.1. Na forma estabelecida em Edital convocatório, para a posse, o candidato deverá apresentar os seguintes documentos:

- a)** documento bancário, exclusivamente do Banco do Brasil, em que conste o nome do correntista (candidato), número da agência e o número da conta corrente;
- b)** documento de identidade (RG);
- c)** cópia do comprovante de inscrição no CPF (dispensado em caso de constar em outros documentos de identificação);
- d)** título de eleitor;
- e)** documentos de comprovação de inscrição junto ao PIS e/ou PASEP (caso já possua);
- f)** comprovante de endereço atualizado com CEP;
- g)** ficha cadastral contendo os dados pessoais necessários para implantação do subsídio, inclusive o tipo sanguíneo.

12.4.2. A ficha cadastral constante na letra “g” do subitem anterior deverá ser preenchida conforme modelo a ser disponibilizado em Edital específico.

12.4.3. A entrega dos documentos necessários à implantação da bolsa-auxílio poderá ser antecipada, atendendo aos critérios de conveniência e oportunidade da Administração Policial Militar Estadual.

12.5. TEMPO MÍNIMO DE PERMANÊNCIA NO POLO DE CONCORRÊNCIA E LOTAÇÃO INICIAL:

12.5.1. Lotação mínima em Polo de Concorrência e Lotação Inicial - Anexo I após aprovação no Curso de Formação de Praças (CFP): O candidato, após aprovação no Curso de Formação de Praças (CFP), será lotado no Polo de Concorrência e Lotação Inicial, escolhido no momento da inscrição, conforme Polo de Concorrência e Lotação Inicial – Anexo I, onde permanecerá pelo prazo mínimo de 5 (cinco) anos, a contar do ingresso no CBMPR.

12.5.2. A lotação do militar, após aprovação no Curso de Formação de Praças (CFP), em Município que tenha vaga disponível para preenchimento, observará o Polo de Concorrência e Lotação Inicial - Anexo I e, respeitará o direito de escolha do militar, conforme a classificação final no Curso de Formação de Praças (CFP).

12.5.3. Após o período mínimo de 5 (cinco) anos a que se refere o subitem 12.5.1, o Militar Estadual poderá ser lotado em qualquer Município do Estado do Paraná.

12.5.4. Os Municípios disponíveis para preenchimento das vagas, em cada Polo de Concorrência e Lotação Inicial - Anexo I serão divulgados ao final do Curso de Formação de Praças (CFP), descrito no item 13 deste edital, sendo definidos pela Administração Militar Estadual, de acordo com os critérios de conveniência e oportunidade.

13. DO CURSO DE FORMAÇÃO DE PRAÇAS BM (CFP)

13.1. O Curso de Formação de Praças BM (CFP) não faz parte do Concurso Público.

13.2. Após o ingresso no CBMPR, os candidatos deverão frequentar, na condição de Aluno-Soldado de 3ª Classe, o Curso de Formação de Praças BM, ou equivalente, nos termos definidos em normas próprias da Escola Superior de Bombeiros - ESB.

13.3. A realização do Curso de Formação de Praças BM ocorrerá de acordo com a capacidade operacional da Administração Bombeiro Militar estadual.

13.4. O Curso de Formação de Praças BM será realizado em Núcleos de Ensino, podendo ser na Escola Superior de Bombeiros, assim como poderá ser descentralizado para qualquer Município do Estado, na Capital ou no Interior.

13.4.1. Os Núcleos de Ensino, locais onde ocorrerão os Cursos de Formação de Praças - (CFP), serão divulgados no momento da posse dos candidatos e observarão a conveniência e oportunidade da Administração Bombeiro Militar Estadual. A designação de em qual Núcleo de Formação o candidato fará o Curso de Formação de Praças, também observará a conveniência e oportunidade da Administração Bombeiro Militar Estadual.

13.5. O Curso de Formação de Praças Bombeiro Militar destina-se a propiciar ao Militar Estadual o conhecimento e preparo necessários ao apoio e à execução de atividades de defesa civil, do exercício do poder de polícia administrativa referente à prevenção a incêndios e desastres, do combate a incêndio e a desastres, da prevenção de acidentes na orla marítima e fluvial, de buscas, salvamentos, socorros públicos e de atendimento pré-hospitalar, além de outras atribuições definidas em lei, sendo o curso executado de acordo com o previsto nas legislações e atos normativos vigentes, em regime de dedicação exclusiva, incluindo atividades noturnas, feriados e finais de semana, não sendo possível a liberação para frequência a outros cursos ou atividades, sendo possível ainda sujeitar-se ao regime de internato durante todo ou parte do Curso.



ESTADO DO PARANÁ
CORPO DE BOMBEIROS MILITAR
DIRETORIA DE PESSOAL
CENTRO DE RECRUTAMENTO E SELEÇÃO
CONCURSO PÚBLICO - EDITAL Nº 01 - SOLDADO CBMPR 2025



13.6. A reprovação no Curso de Formação de Praças sujeitará o Aluno-Soldado de 3ª Classe às normas regentes do tema.

13.7. Após concluir o curso, havendo vagas e disponibilidade financeira, o Aluno-Soldado de 3ª Classe estará apto a ser enquadrado à graduação de Aluno-Soldado Operacional de 2ª Classe.

13.8. O candidato que ingressar no CBMPR e tiver que aguardar novo Curso de Formação de Praças, caso não haja curso em funcionamento, ou ultrapassada a carga-horária mínima de frequência em determinada disciplina, ou ainda havendo outros impedimentos previstos nas normas de ensino vigentes no CBMPR, será empregado em atividade meramente administrativa, podendo ser lotado em unidade diversa da lotação inicial em setores administrativos do CBMPR.

14. DA ELIMINAÇÃO NO CONCURSO PÚBLICO

14.1. Além das condições previstas em cada etapa do Concurso Público, será eliminado o candidato que:

- a) deixar de apresentar o documento físico de identidade com foto nas etapas presenciais;
- b) não comparecer para a realização de qualquer etapa, seja qual for o motivo alegado;
- c) apresentar-se após o fechamento dos portões ou fora dos locais pré-determinados;
- d) deixar de assinar lista de presença ou outro documento relacionado ao concurso público;
- e) não permitir a coleta de sua digital, quando determinado por fiscal ou autoridade competente;
- f) recusar a se submeter ao sistema de detecção de metal, quando determinado por fiscal ou autoridade competente;
- g) fotografar, filmar ou, de alguma forma, registrar e divulgar imagens e informações acerca das etapas e de seus participantes;
- h) portar qualquer tipo de arma ou objetos similares no ambiente das etapas;
- i) deixar de apresentar, total ou parcialmente, ou, ainda, fora dos prazos estipulados, qualquer das certidões, documentos e/ou exames solicitados;
- j) afastar-se dos locais de realização das etapas sem o acompanhamento de um fiscal;
- k) for surpreendido, durante a realização das etapas, utilizando e/ou portando equipamento eletrônico ou qualquer objeto de forma diferente das orientações deste Edital, dos Editais complementares, ou de qualquer membro da banca;
- l) usar ou tentar usar de meios fraudulentos, bem como portar material que possa ser utilizado para fraudar a realização de qualquer etapa;
- m) fizer anotação de informações relativas às suas respostas fora dos meios permitidos;
- n) desrespeitar, ofender, agredir ou, de qualquer outra forma, tentar prejudicar outro candidato;
- o) perturbar de qualquer modo a ordem dos trabalhos durante a preparação ou realização das etapas;
- p) tratar com falta de urbanidade e/ou agredir os examinadores, auxiliares, aplicadores ou autoridades presentes;
- q) recusar-se a seguir as instruções dadas por membro da comissão organizadora e da banca examinadora, da equipe de aplicação e apoio ou qualquer outra autoridade presente no local do certame;
- r) em qualquer tempo, apresentar declaração falsa ou inexata dos dados constantes no Formulário de Inscrição, bem como a falsificação de declarações ou de dados e/ou outras irregularidades na documentação, resultando, assim, no cancelamento da inscrição e a anulação de todos os atos dela decorrentes, implicando, em qualquer época, a eliminação automática do candidato, sem prejuízo das cominações legais cabíveis;
- s) não obter a pontuação e os critérios mínimos exigidos para aprovação;
- t) descumprir quaisquer das instruções deste Edital e demais atos normativos do Concurso Público.

14.2. O candidato convocado para a realização de qualquer etapa do Concurso Público e que não a atender, no prazo estipulado, será considerado desistente, sendo automaticamente excluído deste Concurso Público.

14.3. Não haverá segunda chamada para nenhuma prova ou etapa do Concurso Público, importando a ausência do candidato, por qualquer motivo, inclusive moléstia, acidente ou outro fato, a sua eliminação automática do Concurso.

14.4. Se, a qualquer tempo, for constatado por meio eletrônico, estatístico, visual, grafotécnico ou investigação policial, que o candidato fez uso de processo ilícito, sua Prova/Etapa será anulada e ele será automaticamente eliminado do Concurso Público.

14.5. A qualquer tempo, poderá ser anulada a inscrição ou etapa do candidato, em todos os atos relacionados a este Concurso Público, quando constatada a omissão ou declaração falsa de dados ou condições, irregularidade de documentos, ou ainda, irregularidade na realização das provas, com finalidade de prejudicar direito ou criar obrigação, assegurado o contraditório e a ampla defesa.

14.5.1. Comprovada a inexistência ou irregularidades descritas no subitem 14.3.1 deste Edital, o candidato estará sujeito a responder por falsidade ideológica, de acordo com o art. 299 do Código Penal.



ESTADO DO PARANÁ
CORPO DE BOMBEIROS MILITAR
DIRETORIA DE PESSOAL
CENTRO DE RECRUTAMENTO E SELEÇÃO
CONCURSO PÚBLICO - EDITAL Nº 01 - SOLDADO CBMPR 2025



14.6. O candidato, se nomeado e eliminado nos termos do item 14 deste Edital, terá a sua nomeação tornada sem efeito e se já no exercício do cargo efetivo, será submetido a processo administrativo a fim de verificar as condições de sua permanência nas fileiras da CBMPR.

14.7. Será considerado nulo, a qualquer tempo, o ato administrativo de convocação ou aprovação em qualquer etapa se resultante de vícios de legalidade, omissões do candidato ou práticas indevidas que viciem os atos administrativos, ensejando a eliminação do candidato, sem prejuízo de outras responsabilidades cabíveis.

15. DISPOSIÇÕES FINAIS

15.1. Todos os atos oficiais referentes ao Concurso Público, normatizados por este Edital, serão divulgados no sites do IBFC – www.ibfc.org.br, do Corpo de Bombeiros Militar do Paraná – www.bombeiros.pr.gov.br e no Diário Oficial do Estado do Paraná – Suplemento de Concursos Públicos – www.dioe.pr.gov.br, sendo de inteira responsabilidade do candidato acompanhar as publicações de todos os atos.

15.2. É de inteira responsabilidade do candidato a interpretação deste Edital, bem como o acompanhamento da publicação de todos os atos, instruções e comunicados ao longo do período em que se realiza este Concurso Público, não podendo ser alegado desconhecimento ou discordância.

15.3. Correrão por conta exclusiva do candidato quaisquer despesas com documentação, interposição de recurso, material, exames de auxílio diagnóstico, avaliações médicas, laudos médicos ou técnicos, atestados, deslocamentos, viagem, alimentação, estadia, mudança de domicílio para a investidura no cargo e outras decorrentes de sua participação no Concurso Público, inclusive em caso de reaplicação de provas/etapas.

15.4. O IBFC e o CBMPR não são responsáveis pelos documentos e arquivos exigidos para envio, nos termos deste Edital, que não tenham sido recebidos devido a fatores de ordem técnica, falhas de comunicação, congestionamento das linhas de comunicação, falhas de impressão, problemas técnicos nos computadores utilizados pelos candidatos, bem como por outros fatores alheios que impossibilitem a transferência dos dados.

15.5. Caberá ao Corpo de Bombeiro Militar do Paraná - CBMPR homologar o resultado final do Concurso Público.

15.6. A posse no cargo estará condicionada à apresentação da documentação comprobatória dos requisitos para investidura e ao atendimento das demais condições constitucionais, legais e regulamentares previstas neste Edital.

15.7. Não serão fornecidos atestados, certificados ou certidões relativas à classificação ou pontuação de candidatos, valendo para tal fim os resultados publicados nos editais pelo site do IBFC – www.ibfc.org.br e no Diário Oficial do Estado do Paraná – Suplemento de Concursos Públicos – www.dioe.pr.gov.br.

15.8. O IBFC e o CBMPR não se responsabilizarão por quaisquer cursos, textos, apostilas e outras publicações referentes às matérias deste Concurso Público que não sejam oficialmente divulgadas ou por quaisquer informações que estejam em desacordo com o disposto neste Edital.

15.9. O candidato é responsável pela atualização dos dados, inclusive do endereço residencial, durante a realização do Concurso Público junto ao IBFC, e após a homologação, junto ao o CBMPR.

15.9.1. É de responsabilidade do candidato manter seu endereço (inclusive eletrônico) e telefone atualizados, até que se expire o prazo de validade do Concurso Público, para viabilizar os contatos necessários.

15.9.2. A não atualização poderá gerar prejuízos ao candidato, sem nenhuma responsabilidade para o IBFC e para o CBMPR.

15.10. O CBMPR e o IBFC não se responsabilizam por eventuais prejuízos ao candidato decorrentes de:

- a) endereço eletrônico incorreto e/ou desatualizado;
- b) endereço residencial desatualizado;
- c) endereço residencial de difícil acesso;
- d) correspondência devolvida por razões diversas;
- e) correspondência recebida por terceiros.

15.11. O CBMPR e o IBFC reservam-se o direito de promover as correções que se fizerem necessárias, em qualquer etapa/fase do Concurso Público ou posterior ao Concurso Público, em razão de atos ou fatos não previstos, respeitadas as normas e os princípios legais.



**ESTADO DO PARANÁ
CORPO DE BOMBEIROS MILITAR
DIRETORIA DE PESSOAL
CENTRO DE RECRUTAMENTO E SELEÇÃO
CONCURSO PÚBLICO - EDITAL Nº 01 - SOLDADO CBMPR 2025**



15.12. Serão incorporados a este Edital, para todos os efeitos, quaisquer alterações, atualizações, atos complementares, avisos, comunicados e convocações, relativos a este Concurso Público.

15.13. As ocorrências não previstas neste Edital, os casos omissos e os casos duvidosos serão resolvidos conjuntamente pelo IBFC e pelo CBMPR, no que tange à realização deste Concurso Público.

15.14. Em situações específicas, tais como eventos imprevistos, contingências, situações de força maior ou irregularidades durante as etapas do Concurso Público, que não envolvam as particularidades de cada candidato, serão resolvidos conjuntamente pelo IBFC e pela Comissão Organizadora, podendo ocorrer a reaplicação de uma etapa. Nessas circunstâncias, todas as despesas relacionadas à participação, como deslocamento, alimentação, hospedagem e outros custos, serão suportadas pelo candidato.

15.15. Para efeito de avaliação em todas as etapas deste Concurso Público, somente serão consideradas as legislações e alterações em dispositivos legais e normativos com entrada em vigor até a data de publicação deste edital. Qualquer dispositivo que entre em vigor após a publicação do presente Edital, somente será considerado para fins avaliativos se constar expressamente no Anexo IV deste Edital, por meio de eventual retificação promovida.

15.16. Os candidatos deste concurso público poderão ser convocados concomitantemente para avaliação nas etapas independentemente do desempenho e/ou avaliação em cada uma delas, considerando-se habilitado o candidato que obtiver os critérios mínimos exigidos para cada etapa, nos termos deste Edital.

15.17. Em caso de dúvidas, o candidato deverá entrar em contato com o IBFC por meio do Serviço de Atendimento ao Candidato - SAC, pelo telefone (11) 4788-1430, de segunda a sexta-feira úteis, das 09h às 17h.

15.18. A inscrição vale, para todo e qualquer efeito, como forma de expressa aceitação, por parte do candidato, de todas as condições, normas e exigências constantes deste Edital e em editais específicos, bem como os atos que forem expedidos sobre o Concurso Público.

Cel. QOBM Adriano de Mello,
Diretor de Pessoal do CBMPR.

PCI Concursos



ESTADO DO PARANÁ
CORPO DE BOMBEIROS MILITAR
DIRETORIA DE PESSOAL
CENTRO DE RECRUTAMENTO E SELEÇÃO
CONCURSO PÚBLICO - EDITAL Nº 01 - SOLDADO CBMPR 2025



ANEXO I –
RELAÇÃO DOS MUNICÍPIOS QUE COMPÕEM CADA POLO DE CONCORRÊNCIA E LOTAÇÃO INICIAL

CARGO: SOLDADO BOMBEIRO MILITAR	
Polo de Concorrência e Lotação	Municípios que compõem cada Polo de Concorrência
1º Polo/Curitiba	Curitiba, São José dos Pinhais, Tijucas do Sul, Piên, Agudos do Sul, Araucária, Rio Negro, Campo do Tenente, Quitandinha, Lapa, Contenda, Fazenda Rio Grande, Mandirituba, Pinhais, Piraquara, Adrianópolis, Almirante Tamandaré, Balsa Nova, Bocaiuva do Sul, Campina Grande do Sul, Campo Largo, Campo Magro, Cerro Azul, Colombo, Doutor Ulisses, Itaperuçu, Quatro Barras, Rio Branco do Sul, Tunas do Paraná, Paranaguá, Antonina, Guaraqueçaba, Guaratuba, Matinhos, Morretes e Pontal do Sul.
2º Polo/Londrina	Londrina, Tamarana, Cambé, Bela Vista do Paraíso, Rolândia, Guaraci, Jaguapitã, Prado Ferreira, Miraselva, Ibioporã, Jataizinho, Sertanópolis, Porecatu, Alvorada do Sul, Florestópolis, Centenário do Sul, Primeiro de Maio, Lupionópolis, Cornélio Procópio, Leópolis, Sertaneja, Rancho Alegre, Uraí, Nova América da Colina, Nova Fátima, Congonhinhas, Santo Antônio do Paraíso, Bandeirantes, Abatiá, Itambaracá, Santa Amélia, Ribeirão do Pinhal, Santa Mariana, Assaí, Nova Santa Bárbara, São Sebastião da Amoreira, Santa Cecília do Pavão, São Jerônimo da Serra, Andirá, Barra do Jacaré, Arapongas, Sabáudia, Pitangueiras, Apucarana, Califórnia, Marilândia do Sul, Rio Bom, Cambira, Novo Itacolomi, Faxinal, Mauá da Serra, Cruzmaltina, Grandes Rios, Rio Branco do Ivaí, Rosário do Ivaí, Borrazópolis, Mandaguari, Jandaia do Sul, Bom Sucesso, Kaloré, Marumbi, São Pedro do Ivaí, Ivaiporã, Arapuã, Godoy Moreira, Jardim Alegre, Lidianópolis, Lunardelli, Manoel Ribas, São João do Ivaí, Ariranha do Ivaí, Cândido de Abreu, Nova Tebas, Santo Antônio da Platina, Guapirama, Conselheiro Mairinck, Joaquim Távora, Jundiá do Sul, Quatiguá, Salto do Itararé, Siqueira Campos, Jacarezinho, Cambará, Ribeirão Claro, Carlópolis, Ibaiti, Wenceslau Braz, Jaboti, Figueira, Japira, Pinhalão, Santana do Itararé, São José da Boa Vista e Tomazina.
3º Polo/Cascavel	Cascavel, Catanduvas, Espigão Alto Do Iguaçu, Três Barras Do Paraná, Boa Vista Da Aparecida, Ibema, Diamante Do Sul, Quedas Do Iguaçu, Guaraniaçu, Anahy, Braganey, Cafelândia, Campo Bonito, Iguatu, Nova Aurora, Corbélia, Céu Azul, Lindoeste, Santa Lúcia, Santa Tereza Do Oeste, Cap. Leônidas Marques, Iracema Do Oeste, Tupãssi, Ouro Verde Do Oeste, São José Das Palmeiras, São Pedro Do Iguaçu, Vera Cruz Do Oeste, Palotina, Maripá, Jesuítas, Formosa Do Oeste, Assis Chateaubriand, Marechal Cândido Rondon, Entre Rios Do Oeste, Mercedes, Nova Santa Rosa, Pato Bragado, Quatro Pontes, Guaíra, Terra Roxa, Foz do Iguaçu, Itaipulândia, Matelândia, Medianeira, Missal, Ramiilândia, Santa Helena, Santa Terezinha do Itaipu, São Miguel do Iguaçu, Serranópolis do Iguaçu, Francisco Beltrão, Ampére, Barracão, Bela Vista da Caroba, Boa Esperança do Iguaçu, Bom Jesus do Sul, Capanema, Cruzeiro do Iguaçu, Dois Vizinhos, Enéas Marques, Flor da Serra do Sul, Manfrinópolis, Marmeleiro, Nova Esperança do Sudoeste, Nova Prata do Iguaçu, Pérola do Oeste, Planalto, Pinhal de São Bento, Pranchita, Realeza, Renascença, São Jorge do Oeste, Salto do Lontra, Santo Antônio do Sudoeste, Salgado Filho, Santa Izabel do Oeste, Verê, Pato Branco, Bom Sucesso do Sul, Chopinzinho, Clevelândia, Coronel Domingos Soares, Coronel Vivida, Honório Serpa, Itapejara do Oeste, Manguierinha, Mariópolis, Palmas, São João, Saudade do Iguaçu, Sulina e Vitorino.
4º Polo/Maringá	Maringá, Ângulo, Doutor Camargo, Floresta, Ivatuba, Mandaguaçu, Ourizona, Paçandu, São Jorge do Ivaí, Cafeara, Colorado, Flórida, Iguaçu, Lobato, Nossa Senhora das Graças, Santa Fé, Santa Inês, Santo Inácio, Itambé, Astorga, Munhoz de Mello, Sarandi, Marialva, Campo Mourão, Araruna, Barbosa Ferraz, Boa Esperança, Corumbataí do Sul, Engenheiro Beltrão, Farol, Fênix, Iretama, Luziana, Mamborê, Peaberu, Quinta do Sol, Roncador, Altamira do Paraná, Campina da Lagoa, Janianópolis, Juranda, Nova Cantu, Ubitatã, Goioerê, Moreira Sales, Quarto Centenário, Rancho Alegre do Oeste, Umuarama, Alto Paraíso, Alto Piquiri, Altônia, Brasilândia do Sul, Cafezal do Sul, Cidade Gaucha, Cruzeiro do Oeste, Douradina, Esperança Nova, Francisco Alves, Icaraíma, Iporã, Ivaté, Japurá, Maria Helena, Mariluz, Nova Olímpia, Perobal, Pérola, São Jorge do Patrocínio, Xambrê, Tapira, Cianorte, Cidade Gaúcha, Guaporema, Indianópolis, Japurá, Jussara, Rondon, São Manoel do Paraná, São Tomé, Tapejara, Terra Boa, Tuneiras do Oeste, Paranaíba, Terra Rica, Alto Paraná, Amaporã, Guairaçá, Inajá, Itaguajé, Jardim Olinda, Mirador, Nova Aliança do Ivaí, Paraíso do Norte, Paranaipoema, Santo Antonio do Caiuá, São João do Caiuá, Tamboara, Loanda, Nova Londrina, Querência do Norte, Diamante do Norte, Itaúna do Sul, Marilena, Planaltina do Paraná, Porto Rico, Santa Isabel do Ivaí, Santa Cruz Do Monte Castelo, Santa Mônica, São Pedro do Paraná, Nova Esperança, Atalaia, Cruzeiro do Sul, Florai, Paranacity, Presidente Castelo Branco, São Carlos do Ivaí e Uniflor.
5º Polo/ Ponta Grossa	Ponta Grossa, Ipiranga, Palmeira, Porto Amazonas, São João do Triunfo, Telêmaco Borba, Curiúva, Sapopema, Figueira, Imbaú, Ventania, Ortigueira, Reserva, Tibagi, Castro, Piraí do Sul, Carambei, Jaguariaíva, Sengés, Arapoti, Guarapuava, Boa Ventura de São Roque, Campina do Simão, Candói, Cantagalo, Foz do Jordão, Goioxim, Laranjal, Laranjeiras do Sul, Marquinho, Mato Rico, Nova Laranjeiras, Palmital, Pinhão, Pitanga, Porto Barreiro, Reserva do Iguaçu, Rio Bonito do Iguaçu, Santa Maria do Oeste, Turvo, Virmond, Irati, Fernandes Pinheiro, Inácio Martins, Rio Azul, Teixeira Soares, Ivaí, Mallet, Imbituva, Rebouças, São Mateus do Sul, Antônio Olinto, São João do Triunfo, União da Vitória, Bituruna, Cruz Machado, Paula Freitas, Paulo Frontin, Porto Vitória, General Carneiro, Prudentópolis e Guamiranga.



ESTADO DO PARANÁ
CORPO DE BOMBEIROS MILITAR
DIRETORIA DE PESSOAL
CENTRO DE RECRUTAMENTO E SELEÇÃO
CONCURSO PÚBLICO - EDITAL Nº 01 - SOLDADO CBMPR 2025



ANEXO II – MODELO DE ATESTADO MÉDICO PARA REALIZAÇÃO DO EXAME DE CAPACIDADE FÍSICA - ECAFI

ATESTADO MÉDICO PARA O EXAME DE CAPACIDADE FÍSICA - ECAFI

Atesto, sob as penas da Lei, que o (a) Sr.(a)

portador da Identidade nº _____ e CPF nº _____,
encontra-se em pleno gozo de saúde física e **está APTO** para realizar **esforço físico sem restrições**, podendo participar do **Exame de Capacidade Física** do cargo de **Soldado CBMPR** do Concurso Público do **Corpo de Bombeiros Militar do Paraná**, que propõe à realização de um conjunto de teste compostos de exercícios físicos que avaliem parâmetros de força, coordenação e equilíbrio dinâmico e/ou flexibilidade, potência muscular, capacidade aeróbica, anaeróbica e velocidade, conforme testes especificados a seguir:

2 (dois) dias de realização	Teste	Índice Mínimo	
		Masculino	Feminino
Primeiro dia	Barra Fixa	06 repetições de flexão	15 segundos em isometria
	Abdominal	31 repetições	26 repetições
	Corrida - 300 metros	56 segundos	64 segundos
	Corrida - 2.400 metros	11min. e 58seg.	14min. e 07seg.
Segundo dia	Simulação de Resgate	4min. e 15seg	4min. e 15seg
	Deslocamento em meio líquido	2min. e 20seg	2min. e 20seg

***Atesto**, por fim, que a **candidata** não está em processo gestacional. (somente para o sexo FEMININO).

Local e data

(máximo de 30 dias de antecedência da data do exame de capacidade física).

Nome do Médico
Assinatura
Carimbo/CRM
Telefone



ESTADO DO PARANÁ
CORPO DE BOMBEIROS MILITAR
DIRETORIA DE PESSOAL
CENTRO DE RECRUTAMENTO E SELEÇÃO
CONCURSO PÚBLICO - EDITAL Nº 01 - SOLDADO CBMPR 2025



ANEXO III – MODELO DE ATESTADO OFTALMOLÓGICO PARA REALIZAÇÃO DO EXAME DE SANIDADE FÍSICA – ESAFI

ATESTADO OFTALMOLÓGICO PARA O EXAME DE SANIDADE FÍSICA – ESAFI

Atesto, sob as penas da Lei, que o (a) Sr.(a)

portador da Identidade nº _____ e CPF nº _____,
obteve os seguintes resultados no Exame Oftalmológico para participar da avaliação do **Exame de Sanidade Física – ESAFI** do cargo de Soldado CBMPR do Concurso Público do **Corpo de Bombeiros Militar do Paraná**, nos termos do Edital do Concurso, conforme especificados a seguir:

Refração: OD: _____ OE: _____

Acuidade visual sem correção (utilizando-se da tabela optométrica de Snellen):

OD: _____ / _____ OE: _____ / _____ Binocular: _____ / _____

Biomicroscopia:

OD: () Normal () Alterado: _____

OE: () Normal () Alterado: _____

Fundoscopia:

OD: () Normal () Alterado: _____

OE: () Normal () Alterado: _____

Teste de estereopsia / visão de profundidade:

() Normal () Alterado: _____

Tonometria:

OD: _____ mmHg OE: _____ mmHg

Motilidade Ocular:

OD: () Normal () Alterado: _____

OE: () Normal () Alterado: _____

Binocular: () Normal () Alterado: _____

Discromatopsia (através do teste de visão cromática – Ishihara):

() Ausente () Leve () Moderada () Grave

Realizou cirurgia refrativa: () Não () Sim, data da cirurgia _____ / _____ / _____.

Local e data

Nome e Assinatura do Médico
Carimbo/CRM
Telefone



ANEXO IV - CONTEÚDO PROGRAMÁTICO

LÍNGUA PORTUGUESA:

1. Compreensão e interpretação de textos;
2. Domínio da ortografia oficial;
3. Emprego da acentuação gráfica;
4. Domínio dos mecanismos de coesão textual;
5. Emprego/correlação de tempos e modos verbais;
6. Emprego dos sinais de pontuação;
7. Concordância verbal e nominal;
8. Emprego do sinal indicativo de crase;
9. Colocação dos pronomes átonos;
10. Reescritura de frases e parágrafos do texto;
11. Substituição de palavras ou de trechos de texto;
12. Figuras de linguagem;
13. Intertextualidade;
14. Coesão, coerência e elementos de textualidade;
15. Gêneros textuais e Tipos de texto: narrativo, descritivo, expositivo, argumentativo e injuntivo;
16. Paragrafação;
17. Relações lógicas no texto: a coerência;
18. Hierarquia das ideias: ideia central e ideias periféricas;
19. O ponto de vista: a argumentação;
20. Tipos de discurso;
21. Relações formais no texto: a coesão;
22. Recursos linguísticos: o parágrafo, a pontuação, as conjunções, os pronomes;
23. Relações entre elementos que constituem a coesão;
24. Conhecimentos Linguísticos;
25. Variedade linguística.

RACIOCÍNIO MATEMÁTICO:

1. Teoria de conjuntos;
2. Conjuntos numéricos: números naturais, inteiros, racionais e reais;
3. Relações, Equações de 1º e 2º graus, sistemas;
4. Inequações dos 1º e do 2º grau;
5. Funções do 1º grau e do 2º grau;
6. Função exponencial, função logarítmica;
7. Sequências numéricas;
8. Progressão Aritmética (PA) e Geométrica (PG);
9. Função trigonométrica;
10. Matrizes e Determinantes;
11. Sistemas Lineares;
12. Análise combinatória;
13. Geometria espacial, Noções de Trigonometria;
14. Distribuição de frequências: absoluta, relativa, acumulada;
15. Medidas de posição: média, moda, mediana e separatrizes;
16. Medidas de Dispersão;
17. Desvio padrão e Coeficientes de variação;
18. Representação Gráfica.

FÍSICA:

1. Cinemática (movimento, velocidade, aceleração, movimento retilíneo uniforme, variado, movimento relativo, composição de velocidades, lançamento de projéteis);
2. Dinâmica (Leis de Newton, força de atrito, força normal, força peso, equilíbrio de corpos);
3. Energia e Trabalho (trabalho, energia cinética, conservação da energia mecânica, potência, forças não conservativas);
4. Hidrostática e Hidrodinâmica (pressão em fluidos, princípio de Pascal, princípio de Arquimedes);
5. Termologia (temperatura, escalas termométricas, calor, dilatação térmica);
6. Eletrodinâmica (corrente elétrica, resistência elétrica, Lei de Ohm);
7. Termodinâmica (calor e temperatura, calorimetria, mudança de fase);
8. Mecânica dos Fluidos (noções fundamentais, estática dos fluidos, escoamento viscoso e incompressível).

QUÍMICA:

1. Teoria Atômico-Molecular (Modelos atômicos, leis ponderais, leis volumétricas, número de Avogadro, fórmulas



ESTADO DO PARANÁ
CORPO DE BOMBEIROS MILITAR
DIRETORIA DE PESSOAL
CENTRO DE RECRUTAMENTO E SELEÇÃO
CONCURSO PÚBLICO - EDITAL Nº 01 - SOLDADO CBMPR 2025



químicas, cálculos estequiométricos);

2. Tabela Periódica (Classificação periódica, propriedades periódicas);
3. Radioatividade (Natureza das emissões radioativas, leis da radioatividade, fissão e fusão nuclear);
4. Ligações Químicas (Ligações iônica, covalente, metálica, polaridade das ligações e moléculas, geometria molecular, forças intermoleculares);
5. Estados da Matéria e Mudanças de Estado (sólidos, líquidos, gases, mudanças de estado, diagramas de fase);
6. Funções Químicas Inorgânicas (Ácidos, Bases, Sais e Óxidos: conceito, nomenclatura, propriedades, reações);
7. Soluções e Concentrações (Unidades de concentração, solubilidade, propriedades das soluções);
8. Química Orgânica (Estrutura do átomo de carbono, nomenclatura e propriedades de compostos orgânicos, reatividade dos compostos orgânicos).

HISTÓRIA:

1. História do Paraná (Ocupação do Estado; Ciclos econômicos; Emancipação política).

GEOGRAFIA:

1. Formação socioespacial da América, África, Europa, Ásia, Oceania;
2. A importância ambiental e territorial da Antártida;
3. O processo de ocupação territorial no Paraná e no Brasil;
4. Regionalização do território brasileiro, paranaense e do espaço geográfico mundial;
5. Campo e cidade no Brasil e Paraná;
6. Ciclos econômicos no Brasil e no Paraná;
7. Territorialidades e espacialidades dos povos indígenas originários, comunidades remanescentes de quilombos, povos das florestas e do cerrado, ribeirinhos, caçaras e comunidades tradicionais existentes no Brasil e Paraná.

PRIMEIROS SOCORROS:

1. Anatomia e Fisiologia Básicas;
2. Sistema Tegumentar;
3. Sistema Muscular e Esquelético;
4. Sistema Respiratório;
5. Sistema Cardiovascular;
6. Sistema Digestório;
7. Sistema Nervoso;
8. Hemorragias;
9. Choque;
10. Traumas;
11. Traumatismos Crânio-Encefálicos;
12. Lesões Torácicas;
13. Queimaduras;
14. Reanimação Cardiopulmonar (RCP);
15. Afogamento.

SEGURANÇA CONTRA INCÊNDIO E PÂNICO:

1. Lei Estadual nº 19.449/2018 (Regula o exercício do poder de polícia administrativa pelo Corpo de Bombeiros Militar e institui normas gerais para a execução de medidas de prevenção e combate a incêndio e a desastres, conforme específica);
2. Decreto Estadual nº 11.868/2018 (Regulamenta a Lei Estadual nº 19.449/2018, para dispor sobre o exercício do poder de polícia administrativa pelo Corpo de Bombeiros Militar, conforme específica);
3. CSCIP - Código de Segurança Contra Incêndio e Pânico do Corpo de Bombeiros Militar do Paraná.

COMBATE À INCÊNDIO:

1. Fundamentos do Fogo: Tetraedro do Fogo;
2. Processos de Combustão;
3. Fases do Incêndio;
4. Propagação do Fogo;
5. Classes do Incêndio e Métodos de Extinção;
6. Tipos de Extintores;
7. A água como agente extintor: Capacidade de Resfriamento;
8. Mudança de Estado;
9. Disponibilidade e Custo;
10. Limitações e Aplicação por Jatos.

LEGISLAÇÃO:

1. Lei nº 8.069/90 (Estatuto da Criança e do Adolescente).



ESTADO DO PARANÁ
CORPO DE BOMBEIROS MILITAR
DIRETORIA DE PESSOAL
CENTRO DE RECRUTAMENTO E SELEÇÃO
CONCURSO PÚBLICO - EDITAL Nº 01 - SOLDADO CBMPR 2025



ANEXO V - CRONOGRAMA PREVISTO

Item	Atividades	Datas e Horários
1	Prazo para impugnação do Edital	das 10h do dia 31/03 até às 17h do dia 04/04/2025
2	Período de solicitação de isenção do valor de inscrição e <i>upload</i> da documentação de isenção	das 10h do dia 14/04 até às 23h do dia 16/04/2025
3	Divulgação da relação preliminar de isentos do valor de inscrição	28/04/2025
4	Prazo para apresentação de recursos contra indeferimento de pedidos de isenção	das 10h do dia 29/04 até às 17h do dia 30/04/2023
5	Divulgação da relação definitiva de isentos do valor de inscrição	07/05/2025
6	Divulgação do resultado dos recursos contra indeferimento de pedidos de isenção	07/05/2025
7	Período das inscrições	das 10h do dia 14/04 até às 23h do dia 13/05/2025
8	Período para <i>upload</i> dos documentos (Função de Jurado e Atendimento Especial)	das 10h do dia 14/04 até às 23h do dia 13/05/2025
9	Data limite de pagamento das inscrições	14/05/2025
10	Período para correção de dados cadastrais no site do IBFC	das 10h do dia 19/05 até às 17h do dia 21/05/2025
11	Divulgação das inscrições efetivadas (Ampla Concorrência, Afrodescendentes, Função de Jurado e Atendimento Especial)	30/05/2025
12	Prazo para apresentação de recursos contra indeferimento das inscrições (Ampla Concorrência, Afrodescendentes, Função de Jurado e Atendimento Especial)	das 10h do dia 02/06 até às 17h do dia 06/06/2025
13	Divulgação das inscrições efetivadas definitivas (Ampla Concorrência, Afrodescendentes, Função de Jurado e Atendimento Especial)	16/06/2025
14	Divulgação do resultado dos recursos contra indeferimento das inscrições (Ampla Concorrência, Afrodescendentes, Função de Jurado e Atendimento Especial)	16/06/2025
15	Convocação - Prova Objetiva e Discursiva	27/06/2025
16	Divulgação dos locais de provas no site do IBFC	30/06/2025
17	Realização - Prova Objetiva e Discursiva	06/07/2025
18	Período para correção de dados cadastrais no site do IBFC	das 10h do dia 07/07 até às 17h do dia 09/07/2025

As datas e os períodos estabelecidos no cronograma são passíveis de alteração, conforme necessidade e conveniência da CBMPR e do IBFC.

Os candidatos devem acompanhar no endereço eletrônico do IBFC – www.ibfc.org.br, todos os atos, editais, retificações, comunicados e resultados deste Concurso Público.